盛京時報

休刊：今日大祭日禮拜日之翌日
大正四年陽十月八日　陰九月一日

本地價目：每張銅幣五枚　每月七角五
外埠：郵寄每月九角　半年五元　全年九元五
告白刊例：每行五號字十六字起碼　一日每行四角　長期刊例面議

發行人　佐藤善雄
編輯人　菊池貞二
印刷人　山本竹松
發行所　奉天大西門外大什字街路北　盛京時報社
電話　日二二番　中一六八號

雜錄

討籌安會楊度等假託孟子學說誤國之罪（續）

（聶疾夫）

夫天下者天下之人之公器也非一族一家一人之私產物也人民之認定一人爲主權者必其人之足以代天下人民之公勞與夫人民之所期望於其人者足以救慰飢渴而無所缺憾人民自不得不以天下之重任拱手付託於一人理勢之自然並非有絲毫權力詭術之勉强於其間故仁者得天下不仁者失天下得天下者得民心也失天下者失民心也人人主誠能踐履孟子不嗜殺人一語於名流之內閣無所忌於有功之將帥無所猜於勞動之黔氓無所苛斂將天下人民頌民主如堯舜有勝君主之尊榮萬萬矣不然者即攫得君主高位偶爾尊榮亦亡秦之續耳雖欲一之又烏從一之籌安者不爲人主籌百年根本大計第翹翹然計較於總統與皇帝之虛名詞思有以變易之擁空名而買實禍有何益哉

或者謂籌安會主張學說之研究非爲運動迎合君主之場所也第研究學說則宜以君主與民主之學說二者相提並論求理解之眞諦而已乃尊君抑民燃君魂已死之劫灰復爲之推波助瀾煽熾君主惡燄於東亞大陸上是何心哉況民主君主二者國體之孰優孰劣孺子皆知並不須勞袞袞諸公之研究也藉曰研究學說又何以見諸行爲以無意識數小人之烏合猖獗無忌敢顯然電召天下之將軍巡按及傳牒各部衙署要求贊成繼又掩耳盜鈴飛函送票儼然爲一法定機關選舉之大典而盲從者陷其術中亦得借以聯合貴族一系之黨徒自鳴得意嗟嗟未啓匭論吾已決君主優勝點矣一國體之重大關係哲子等直視爲兒戲玩物播弄於股掌上可哂也

然吾觀楊哲子等之極力鼓吹君說似有所挾持以爲勸進之地不然哲子何人豈肯空演此舞臺絕調令人唱和耶爭一時功首爲萬世罪魁吾竊爲哲子不值矣哲子謂君主易於立憲安能信其必立憲苦求立憲革君主命令求立憲革民主命忽爲君主忽爲民主忽爲民主變爲君主恐憲法終難產出徒以空言誑人也人謂共和非我所固有不適國情得不謂憲法非我所素習不合國制乎設憲法不產出產出者非良憲法哲子此時又將何辭以對全國人民世學詐術爲盜客者今移其詐術爲政客誠中國政府進化之一大特色也爲得厚非之

吾聞之楊哲子等爲兩學派最善講學者滿清時能講君學以亡國民國時又講君學以亡國時代雖變亡國學不變嗚呼若哲子者可謂盡忠亡國爲講亡國學之大師也惟其然也故能實行其君學之本領不得不假借孟子定於一之言以自重而服人也雖然哲子等假借孟子以講君學抑知孟子生平學說最得力處非君學爲民學乎嘗時雖無共和政體名目而共和政治之眞精義已隱植於我國數千年以前美滿奐茂而不可磨滅特人皆習焉不察耳論者謂西國之倡民約說始於盧氏中國之倡民學說始於孟氏有以夫孟子不云乎民爲貴社稷次之君爲輕又曰暴其民甚則身弑國亡不甚則身危國削然則民也顧可忽乎哉故其告齊宣王之施仁也曰保民而王對滕文公之爲國也曰民事不可緩其議國政也以賢才之用舍不取決於左右諸大夫而取決於國人以生殺之大權不取決於左右諸大夫而取決於國人即語其小者一臺池鳥獸也而曰與民偕樂一鐘鼓管籥也而曰與民同樂一車馬羽旄也而曰與民同樂至於獨樂者雖鬼者而曰與民同之好貨焉好色焉而曰與百姓同之孟子當時曲引戰國之諸侯王徐徐以幾於道者無非爲民之苦心也籌安會取孟子七篇大義反覆吟吟之其亦恍然悟耶

自古奸雄誤國每假借古人一二學說爲肇亂之階華歆說經義揚雄學論語曹瞞師文王安石法周禮類皆拘文牽義摭拾經文字句皮相之近似者以塗飾天下人耳目使天下人無可攻地步而一己之奸謀遂得以自逞豈知古人不可欺後人不可欺而大逆無道之行爲積久必敗終有敗露之一日百世而後雖孝子慈孫不能改也一言喪邦哲子等能自知其罪乎嗚呼哲子等之學孟何其不善師孟耶

（未完）

狂瀾怒濤見如坦途（英國潛航艇伊字第十四號逢海峽冒風浪而猛進活動）

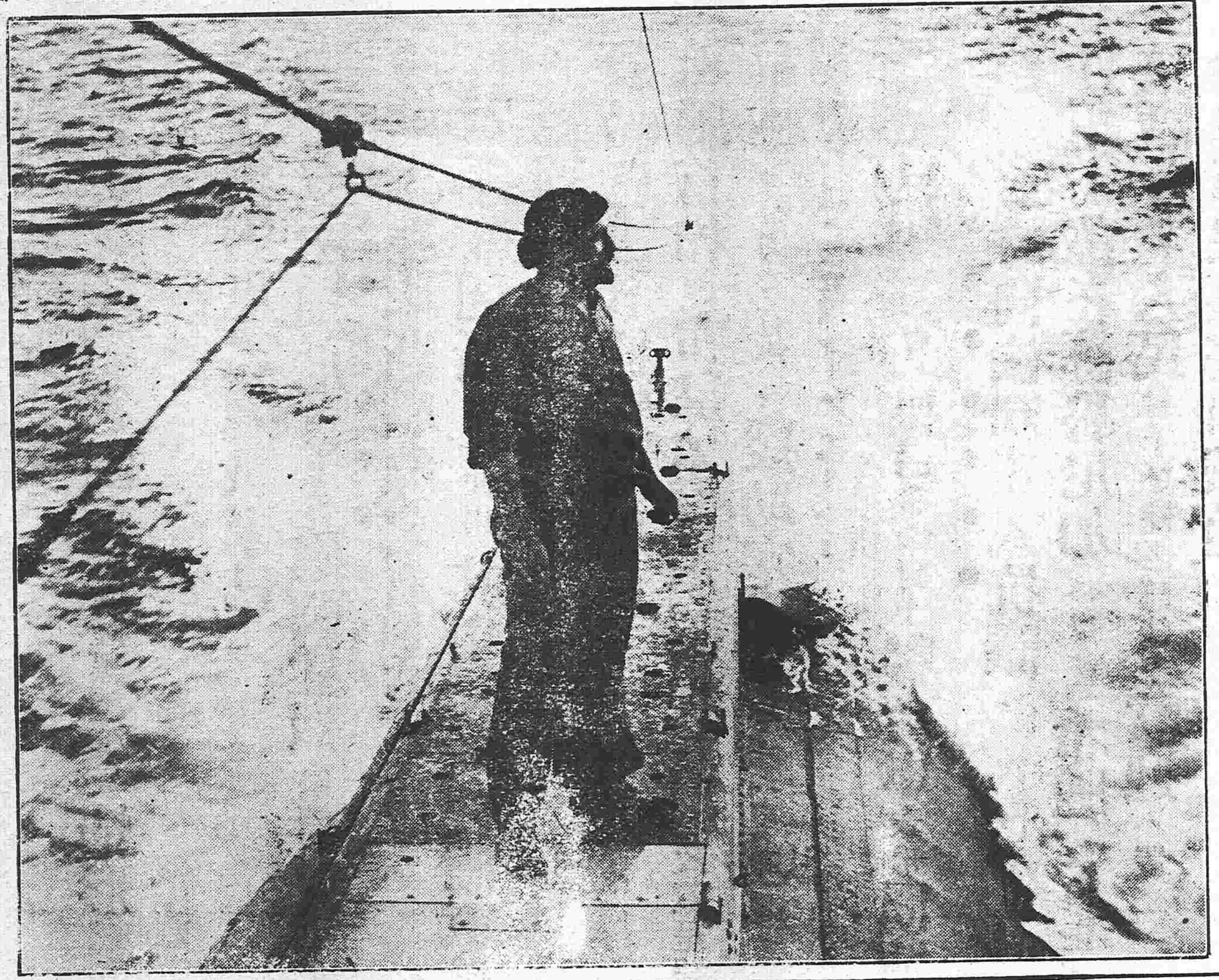

閑古隨錄（續）

▲錢唐汪小米遠孫東軒吟社圖。丹徒費曉樓丹旭寫。黃藕泉士珣作記。記曰。道光甲申。海昌吳子律衡照。假館武林驛汪氏之東軒。東軒故汪氏先人雅集之地。因與主人小米遠孫。續爲吟社。月一會。會不必東軒。而東軒爲多。久之孫與人同元之官永嘉。梁久竹祖恩之官始興。子律之官金華。子律久竹。先後卒官。張仲雅雲璈、姚古芬伊憲、周南卿三燮、李西齋堂、亦並殂謝。而吟社終不廢。今日歲陽周矣。小米乃屬烏程費曉樓丹旭圖之。灌木依巖。畧約橫水。隨負花童子渡而來者。王劍秋鉽也。一童子掃花徑。穿磴背。出老樹下。倚石欄執葵扇者。秀水莊芝階仲方。背侍女郎。指池荷與語。黃藕泉士珣。池旁石壁挿天。曲闌盡處。童子滌硯。坐石上塡詞者。項蓮生鴻祚。水檻半露。一人對坐其中。女郎執拂侍者。爲解鷗盟杰及小米。小米執卷若問難狀。小閣相連。據案作吟社圖者。曉樓自貌也。其倚案觀者。高爽泉垲。以手指圖若有所商榷者。諸秋士嘉樂。閣前柳陰覆地。置壺焉。坐磐石上。觀童子拾矢者。吳仲雲振棫。持扇聯坐者。夏松如之盛。童子捧壺。坐梧桐下浮大白者。汪覺所阜。據石上撚吟髭者。胡書農敬。其弟子鄒粟園志初。執詩箋立於後。展箋洛誦者。趙雩門鉞。童子捧杖。坐而聽者。龔闇齋麗正。小童遞詩筒至。二人對展詩卷者。左爲陽湖趙季由學轍。右爲歸安張仲甫應昌。

短篇小說　玉牒齊輝（二）

蹈石

數月竟沒。家人皆知女之爲生死也。而生不知。鄰父痛女死。未幾亦卒。生聞婢言。不禁哭之慟。乃再拜於嫗曰。某庸愚賤子。又忝空系。誠不敢妄託。非愛得罪名教。然銘心之惠。不能忘也。請妹視賢女。而母事夫人。謹申萬一之報而已。嫗泣而許之。生億向所經過。乃即女墓也。悲不自勝。遂返館。爲文往弔諸墓。其文曰。維年月日。張碧雲焚香酹酒。敢告張碧雲之靈。卿即我耶。我即卿耶。夫陰陽者。互結之根株。男女者。同歸之蹢蕘。而拘拘造物。乃限以方隅。擾擾生民。復分其氏族。億萬姓要無二本。五百年誰是一家。且敬宗收族。不少衛仲卿。即別嫌明微。仍多吳孟子。然一源所發。百世不通。誠大義之所閑。孰深情之敢越乎。若夫事屬憐才。分同知己。描眉黛筆。僉許羅隱之詩。繞指紅絲。欲繡平原之像。閨中感遇。較榮於流水高山。夢裡相思。絕异乎朝雲暮雨。素心如此。青眼非常。斯則性命之恩。不作形骸之論矣。況乎畫閣夢春。香閨似海。衣臧琥珀。了不聞聲。屏暗琉璃。何曾透影。徒以青衫作客。蘭若偶卜芳鄰。黃石論交。松門特尋袁。而乃紅綃聚淚。竟少人知。紫玉成烟。實由我死。安得尙拘禮典。恪守宗盟。聽歸淸淨眞緣。晛若風流舊債耶。前者群鴉噪晚。西馬嘶秋。旁瞻墮淚之碑。宛是葬身之地。笙吹鶴背。豈王喬竟已入棺。錐處囊中。乃毛遂何曾墮井。寧知桃僵李代。

火險告白

啓者弊行經理火險已有年矣因今推廣交易起見左添承保 市貨 屋產 家私衣箱 棧房貨物等件凡遇不測立照章賠償毫無延悞如蒙紳商賜顧者請移玉弊行面議可也至於保價開列於左

保頭等平房　每壹千元　六元
保二等平房　每壹千元　八元
保頭等房內存貨　每壹千元　十元
保二等房內存貨　每壹千元　十二元

代理　明治火險公司
代理　日本火險公司
代理　共同火險公司
代理　東京火險公司

三井洋行
奉天大西關
電話　中國一五五號　日本二一一二號　日本三五

滿鐵定期船大連出帆廣告

上海行　青島寄港
榊丸　每星期五（正午開）青島寄港（六、五〇〇噸）（由上海復航時直放大連）
神戶丸　每星期二（正午開）上海直行（五、〇〇〇噸）（由上海復航時寄港青島）
以上兩船設有無線電信機

神戶丸暫停航駛一次（自十月十三日起至仝月十九日截止）自二十日照常開駛

香港廣東直行
泰陽丸（十月上旬）
泰平丸（十月下旬）

本事務所及在營口遼陽奉天鐵嶺長春各站均可發賣聯絡船車票
兩輪船現均設有無線電以期通信迅速而謀乘客之便利

南滿州鐵道株式會社
大連埠頭事務所

橫濱正金銀行奉天支店
奉天城內四平街　電話十二

資本金四千八百萬圓
公積金貳千萬圓

總店　橫濱
支店　神戶　東京　長崎　大阪　倫敦　里昂　紐育　桑港　孟買　西德尼　布哇　哈爾賓　香港　上海　長春　安東　北京　大連　旅順　營口　遼陽　鐵嶺　天津　濟南　漢口

安奉鐵路夜行火車添備寢牀車自本月初七日起以後安奉鐵路火車每日下午八時三十分由安東縣開往奉天并每日午後八時五十分由奉天開往安東之兩次火車皆備寢牀以便旅客爲貴客購有頭等火車票者另備金貳圓即可專用寢牀無論遠近也特此佈告

大正四年十月　南滿州鐵道株式會社啓

196

東亞之情勢

●袁總統與英使談論變更國體

北京帝政派之漢字報載有駐京英使朱爾典氏贊成帝制消息並載有總統與英使談話其大致問答如下

▲袁氏曰吾國變更國體之趨向今已勢不可遏但此非鄙人之素志

▲英使曰列國之所慮者只在維持貴國之治安倘將來果能和平則變更國體未始不可

▲袁氏曰改制治國固爲切要但得列國之同意亦爲必要

▲英使曰他國之態度如何雖未可知然英國顧念邦交之敦睦必當贊成同意

▲袁氏曰日本如何

▲英使曰曷有反對之理由耶

▲袁氏曰當推宣統皇帝復位

▲英使曰否非貴總統不可

▲袁氏曰此非子孫之計

▲英使曰奈民意何但予有一個不利益

▲袁氏曰夫爲何事耶

▲英使曰閣下若即帝位嗣後予恐不能自由面謁也（以上北京專電）

●變更國體聲中之滬上市面

宣武上將軍馮國璋行將移湖北第十九師於南京將揚州之軍隊調駐鎮江安徽將軍倪嗣冲則當在津浦鐵道橫斷淮河之地點集中兵力暗示威脅南京之勢既往一星期間上海有北兵陸續來集種種謠言因此紛起或謂武昌已有兵變或謂九江動亂勃發滬上市面因之蕭索異常商民不安其堵咸謂十日國慶日必當有變尤須預先警戒（上海專電）

歐洲大動亂

●德軍中瓦斯毒斃命者七百餘人

俄軍飛行機襲擊喀利西亞向德軍投擲瓦斯彈以致兵士七百餘人即時中毒殞命聞德軍士氣因此頓形沮喪

●俄軍向戰線採取攻勢

俄軍在利喀至維爾拿戰綫採取攻勢卓著成效

●脫印斯克之德軍被阻

俄軍採取攻勢德軍則仍在脫印斯克爲俄軍所阻止不得復進

●俄軍向哥滋文前進

俄軍將枕裏海之一波斯港灣佔領現下正向哥滋文進軍中

●西戰場鋒火連天

西部全綫之砲戰正酣砲聲隆隆黑煙彌天情形頗形慘淡

●法德兩軍之砲戰未已

阿爾脫亞閃別尼兩軍之砲戰猛烈繼續未曾中止

●英軍在蘭斯戰線之有利

英軍此次在蘭斯戰綫使用其項瓦斯使德軍頗覺苦惱

●希已決計援塞

希臘首相因希皇不肯承認現內閣之政策呈請辭職聞希國畜有決計援助塞國之意

●希相在議會之宣言

希臘首相在議會宣言希國對于聯合軍表示同情

●希政府向法國正式抗議

法軍七萬在薩魯尼加登岸經希臘政府正式抗議然希國人民對于登陸之該法軍歡迎不置

●聯軍保護塞國鐵道

聯合軍爲保護塞國鐵道特派軍隊十五萬扼要佈置

●俄將向勃宣戰

俄國向勃國致最後通牒迄未接准答覆日內當向勃佈告宣戰

●法使警告勃政府

駐勃法國公使通告勃國政府謂勃國若不承認俄國通牒當與俄國公使一併撤退回國

●英法俄致最後通牒於勃

法英俄三國于五日致最後通牒於勃國

●希臘帆船被擊

勃國稅關之監視船砲擊希臘航船三隻

●德奧於勃國訂約

德奧兩國刻已與勃國訂結協約

●達磨特將軍赴俄視察軍情

法國達磨特將軍前赴俄國視察俄軍情形

●勃國延不答覆之原因

俄國對勃之最後通牒定于四日下午二鐘時爲限然勃國政府屆期並未答覆蓋勃國擬與德奧相結援助該二國以獲得君士坦丁堡及其餘土屬歐土地方爲報酬故俄國之宣戰在卽

●美又向土警告

美國政府電飭駐土美使令其向土政府警告畧稱土國若不停止虐殺阿爾梅尼亞人（土國中之基督教徒）則美土之國交或難保持等情（以上倫敦來電）

●勃以最後通牒要求塞國

倫敦來電云勃牙利對于塞爾維送致最後通牒並要求將馬塞士尼亞卽時還付

●羅軍在勃境建築砲壘

羅馬尼軍在勃牙利國境之克爾塞窩地方大起土木興築砲壘

●土勃軍聯合活動

土耳其軍擬與勃牙利聯合活動已由土京進發北上

●奧皇不豫

奧皇佛蘭滋喬沃塞夫聖躬不豫頗爲沈重（以上紐約來電）

大總統令

▲策令

蔣繼伊給予二等嘉禾章劉慶僖給予三等嘉禾章汪度沈贊清均給予四等嘉禾章此令

據四川巡按使陳宧電稱西川道道尹耿葆奎到任以來毫無振作行爲險詐淆亂是非難勝監司之任等語耿葆奎着即免職此令

任命鐘文虎爲四川西川道道尹此令

參謀本部呈稱浙江陸軍第六師參謀長潘國綱另有差委請免本職等語應照准此令

參謀本部呈請任命施承志爲浙江陸軍第六師參謀長應照准此令

陸軍部呈稱參事毛選成現奉調任請免本職等語應照准此令

陸軍部呈請任命丁錦爲參事應照准此令

陸軍部呈請揀派營長員缺應准以關際雲充任陸軍第二師步兵第六團第一營營長此令

海軍部呈請將楊樹莊調任飛鷹軍艦艦長陳鴻翔調任永翔軍艦艦長應照准此令

蒙藏院呈稱土觀呼圖克圖之商卓特巴得欽扎布演道輪忱請予獎勵等語得欽扎布著加給車臣綽爾秝名號以示激勸此令

海軍部呈請將張浩授爲海軍中校徐松湧授爲海軍輪機少校應照准此令

▲申令

陸軍部呈議復奧武將軍督理浙江軍務朱瑞等呈請鄉委員伍崇仁勤勞卓著請准開復原官一案已褫陸軍少將伍崇仁既據核明隨辦清鄉力圖自贖應准開復少將原官以示激勸此令

（十月六日）

▲策令

智利國外交總長李拉外交次長露易斯駐日本公使漢博蘇均給予一等嘉禾章此令

趙從蕃給予二等嘉禾章此令

山西巡按使金永呈在籍紳士曹克讓報効河工款懇請特予獎勵等語曹克讓因汝汾各河先後告災報効銀元六萬元補助河工經費洵屬急公好義殊堪嘉尚著給予四等嘉禾章以昭激勸此令

財政部呈核陝省陽平關百貨厘金徵收局局長丁希賢稽徵得力照章擬請獎勵等語丁希賢經徵百貨厘增收在一萬圓以上應准給予五等金質單鶴章以資激勸此令

福建巡按使許世英呈請任命試驗及格現署知事之蔡樞爲連江縣知事來玉林爲思明縣知事沈守經爲甯德縣知事應照准此令

（十月七日）

據內務部呈文官高等懲戒委員會議決河南巡按使田文烈呈劾湯隱之前代理內黃縣知事楊濟交付懲戒一案依照知事懲戒條例應受處分等語湯濟著照所議即行降職並降官以示懲戒此令

專件

龔先燿告發李燮和

（續於昨報第一頁）

自去年春至今湘漢滬寧等處猶時聞該中將發售公債票查該中將家本赤貧至滬時猶衣衫襤褸人所共見何以三年內暴富如此更進而查該中將取消之呈文清冊竟以先燿等[illegible]淞滬運動各費盡入私囊以多數人之犧牲供彼一人之富貴浮冒貪婪幷髦法紀實爲神人之所共憤天地之所不容先燿等若不據實舉發對於國家爲不忠對於個人爲不智更將何以仰副大總統禁暴懲貪綜覈名實之至意謹將該中將種種罪惡敬爲我總長縷晰陳之一浮冒軍餉也李燮和組織光復軍其初只含黎天才姜國樑所部軍隊此內克復南京後黎軍卽直隸蘇督姜軍始則就地籌欵後亦改歸蘇督均與光復軍無涉故號稱混成旅其實僅步兵五營砲兵一營工兵一隊當日官佐均在可供質證而報銷冊中均按混成旅計算每月所入爲數甚巨此其浮冒者一該軍第一團所轄步兵二營於元年二月初開赴烟臺由山東發餉第二團及砲兵一營工兵一隊係辛亥十二月續招亦於二月內編入第五師由江蘇發餉女子北伐隊二十餘人軍費僅三百餘元按之報銷冊內其軍隊人數與成軍日期均與此大不相符此其浮冒者二光復軍總數不過三千人攻克製造局時所取槍砲甚多除自用外餘者售與浙軍索價銀數萬元浙軍有案可稽軍服一項係由駐滬軍裝委員楊作霖經手在上海安慶軍衣裝購製有賬可查而報銷冊內所開軍械軍餉共計銀六十五萬一千九百餘元之鉅此其浮冒者三光復軍司令部在事人員不足四十人當義軍初起人懷報國之志均不支領薪水每人每月各發津貼五元該中將所著光復軍志亦經敘列約計三個月內並火食雜用極多亦不出一萬五六千元而報銷冊辦公費開列三萬八千二百廿六元此其浮冒者四淞滬反正李燮和不過奔走聯絡而已其實由於軍警兩界深明大義自舉義旗并非由於利誘而報銷冊內所開運動費共銀十三萬四千五百四十元軍警兩界長官如黎天才姜國樑龔漢湘朱廷燎陳漢欽章豹文等均稱未經領受分文運動犒賞各費此其浮冒者五李燮和以駐軍吳淞之故聯絡陳其美令其接濟軍餉前後共由滬軍都督府領受餉銀二十餘萬有報銷冊內收入項下所列僅數萬元相差甚巨調滬軍報銷冊清查即可證明此其浮冒者六李燮和兵入南京志在得財比卽派兵前往接收大勝關八卦洲等關卡並下關製驗局數日之內收入約七八萬元而所列報銷不過數千元若提訊當日經辦人員陶夢蛟等卽可明白此其浮冒者七上海光復之時吳淞附近厘局十餘處均由李燮和派人接收又清丈沙田開辦彩票提倡義捐並義務演戲等欵據當日在事人言總共收入約二十餘萬元而李燮和呈文內以爲數無多含糊了之此其浮冒者八總計浮冒各欵約在數十萬元自應懇請傳訊明確勒令繳出以重國帑二侵吞公債也查光復軍餉項預算及欠餉細算於南京臨時陸軍部請調李任爲旅長案內會經聲明及籌備北伐請領出各經費經發給滬軍公債票四十萬元至二月十五呈請改組本部奉批停止北伐李燮和卽乘勢將所領公債票儘數開除尙不敷六萬二千餘元前後不一月遽與前案大相矛盾試取兩案比較參觀其揑報之處自能一目了然但兩案俱在前陸軍部何以核准查其時軍衡司長卽前槍斃之仇亮係李燮和死黨兩人勾串由仇亮調恣越權批准強黃興畫押仇之筆迹具在可以對勘當造報時強秘書易鳳祺綜括已收之欵使之出入兩相抵銷乃李燮和慾壑難塡更強令浮加六萬餘由部批發現金四萬元民國二年李燮和以此項債票不能行用呈請調換愛國公債經財政部三次批駁李燮和手段通神卒達目的而此四十萬債票遂盡入私囊故至今猶在各埠發售未罄果係軍用何以當時在事水陸軍官佐未見配搭分文爲李燮和所獨有且兩年來京外各報紛紛揭載李燮和何以默不一言自明心迹其爲侵呑已無疑義三歛詐厲民也（未完）

各園 十月 慶豐 李雲鳳 蘇月樓 筱雲仙 李鳳云 名坤（全班） 五元 特請名師 雙 擇吉 會仙 停演 第一樓

民國要聞

國民代表之選舉日期與國體投票之日期

國民代表大會組織業經參政院詳細審查日內必見頒布惟其選舉代表及國體投票之日期不久當由大總統以教令定之茲據一方面消息該教令大約於國慶吉日全行發表聞其選舉國民代表日期畧定于本月二十五日國體投票日期畧定于十一月初一日云

國體問題近聞

聞進步黨對於籌安會之主張本極端不贊成反對意思曾散見於雜誌中籌安會以該黨勢力頗大若從中作梗亦殊可慮故竭力聯絡聞該黨現已決定對於籌安會之主張從此持冷淡態度不肯頓改素志從而附和亦不倡言反對致惹忌恨說者謂該黨今日之地位實祇有此以自處也又聞國體改革問題發生後始有各團體之請願繼有請從速解決之呈請因之參政院最後解決乃有組織國民代表大會之議案不可不謂之迅速矣茲聞有某派人物尚以此種辦法仍覺紆緩以各省選出國民代表非有十數日不能竣事而投票表決及報告結果又須費十餘天之久徒耗時日且需費用不貲此問題既經國民多數贊同毋須爲此繁重之手續即用簡捷之辦法由代行立法院本人民請求咨請政府宣布可刻正在聯合之中至能否得多數贊同則未可知政府以變更國體問題發生後各省不無謠傳而地方之秩序人民之生業恐或有影響擬密派熟悉人員數人分赴各省切實調查應注意者數端一地方情形如何有無亂黨匪徒暗伏思動之虞二人民對於國體問題之多數意見約可區爲幾派三各團體選派代表來京請願有無少數把持多數逕自進行之弊 四人民主張改變國體其對人問題果屬誰何務一一調查報告以憑核奪云云

電飭各省軍民長官

刻聞政府昨日有電致各省將軍巡按使及各重要軍職畧稱國體問題關係重大政府俯從民意既公布明令委諸適當代表民意機關之解決此後各該將軍巡按使及各重要軍職應靜候解決勿庸更爲瀆陳而於各地方之維持及防務之佈置應特爲注意云云

國體解決後之中國談

日昨有人往訪一有力政客某君偶談及國體解決後之中國某君慨然曰國民代表大會組織法日內必見頒布種種討論中之國體問題亦必不久可望解決准據今日國民心理之大勢觀之將來國體必改爲立憲君主實屬意中之事果然則此次政局之變化是亦爲一種平和的革命惟其國體變更後之中國實相如何較之從前民國時代其國家果躋於富強乎其人民果均沾幸福乎是亦最宜研究之一大重要問題據鄙人所見此問題究視將來爲君主者之人物及其政府之政策如何畧可察知其概畧惟將來之君主果由何人登極尚未可知然其人必在全國之民中爲具有閱歷才畧德望及實力等資格者固無待論而其輔弼宜網羅有爲人才其基礎宜須爲鞏固其政治亦宜適應于世界大勢爲眞正立憲的君反之而君主不得其人其政治亦爲非立憲的則今日人民迥非曩昔之愚闇可欺其智識程度比之往時亦頗形昂上自知辨別禍生意外亦決非無理之臆測全國民心次第離反醞釀既久鄙人所最希望者中國將來之政府宜以振興產業發達教育爲二大樞綱苟能用力於此二方面其君主亦已得人政府亦善良無弊則國家之統一治安之維持可以期待從此產業振興國力漸富教育發達人智進於是乎國家始可爲富強人民始可享幸福中國前途無復至大之憂慮否則此次國體之變更偶傳播將來之禍種幾年之久必不免陷於滅亡噬臍無及殊覺可嘆云云

大總統閱操中止之原因

月之十日爲國慶辰大總統原預定於是日升座天安門閱兵即此次閱兵之司令官及演武之軍隊業均選定且天安門內外之地址已着手設備然日前突聞有停止閱兵之傳諭刻據聞停閱之理由係因軍人中頗有不樂慶賀共和紀念日之態度或屆期閱兵將釀起何等意外之虞遂傳諭中止云云

梁任公贊成君憲問題之上書

自國體問題發生後梁任公曾著有異哉所謂國體問題者就表面觀之任公似獨持異議其實任公著此論時亦係就國體上爲研究之論調並非極端反對者近以大勢所趨民意所嚮希望君憲政制之成立幾乎全國一致任公恐國人對於其前此之著論不免有誤會之點曾已上書總統辨明對於國體問題並非獨持異議前此著論亦以茲事體大不得不稍示慎重云云並謂事已至此宜積極進行早定大計其詞意之間頗爲誠懇云

張金波將任直隸將軍

直隸將軍朱經田巡按使請假回籍各節已誌本報現據公府可靠消息云朱氏於日昨復呈懇極峰准予假期措詞甚堅聞大總統已允准朱氏請假回籍不開底缺以俟假滿即回任供職惟將軍一席朱氏久已辭之再再今經大總統擬特任彭武上將軍張錫鑾上將調任以資鎭懾(朱氏假期內直隸巡按使亦歸張上將兼理)其湖北將軍繼任者以彰威將軍鄭汝成壯威將軍王占元最有希望特併誌之以待發表

▲平政院第一次公開津浦路案紀畧

津浦鐵路案件於五日上午九鐘一刻平政院第二庭公開審理庭長會逸衆評事邵章馬德潤鄭言唐某等五人蒞庭書記官一人庭後旁聽者五人普通旁聽席坐爲之滿是日關於該案人證趙慶華洪少圃高節周錦濤陸洪開業道綱袁長祐張謙益葉恭綽關瑞麟歸寳熙等十一人均傳到候訊首由庭長令庭丁喚趙慶華洪少圃葉恭綽三人到庭對質先問各人姓名年歲籍貫住址職業後庭長即問趙慶華云汝在蘭西縣有產業否答曰無又問洪少圃云汝何時當鐵路局局長何招股本均係何人所招答曰我所招的又問葉恭綽云汝何時當鐵路局局長何時充次長答曰民國三年五月充該局局長後來始任命爲次長又問該借欵合同究竟批准否答曰須分二部說明一爲合同之有無(綠農工商部未註冊)二爲即或有合同者係局長呈堂我不過畫諾而已又問合同何以取消答曰此種合同借欵公司甚不滿意不但取消並且破壞是以四面八方專事攻擊例如滬寧鐵路借欵頗多合同亦自不少因爲該公司獲利甚厚所以並未說滬寧鐵路有毛病祇說津浦鐵路有毛病要說辦起事來若是全無毛病這話是很難說的小事尚且如此何況堂堂一個鐵路局呢隨令葉恭綽退席又問趙慶華云合同究竟爲何取消答曰總長因外面嘖有煩言恐發生意外問題所以將合同取消又問洪少圃云所欠鐵路局欵項還否答曰不知當時書記官將關於此項賬簿呈交庭長庭長隨問趙慶華云現有賬簿在此汝何故說不知答曰必須賬務主任始能知道於是評事邵章將該賬由庭長手中接過來對於該賬內容一一詰問趙則唯唯諾諾不答一詞評事邵章又云十五萬欠欵汝當無法解說三年底賬的內容實在難說沒有錯誤云云趙始終並未答辯庭長又問趙慶華云轉運公司究竟有房子沒有答說沒有洪少圃隨說大處自己有房小處全是租的房子庭長又問趙慶華云共總發了多少貨物免票答曰貨物多則免票多貨物少則免票少洪少圃云二三十張庭長云現有四十多張趙慶華云有取消過的庭長又問趙慶華云這個免票均是長時的呢還是短時的呢答曰均是長時的當令趙慶華下休息庭長又問洪少圃云你們公事有改過的沒有答曰沒有庭長又問你們公事裡已發現出來一封信就是關於改公事的信你何以說沒有改呢答曰公事裏邊的信我是記不清了庭長問曰你們所辦的事你何以不知道呢答曰凡事都商人(洪自稱)手辦的商人就不能知道庭長問你不知道答曰不知是以又叫上二人一爲張謙益一爲高節庭長問張謙益云信是你寫的不是答曰是我寫的又問五十元錢是你送去的不是答曰是我送去的庭長又問高節云信與五十元汝收到否答曰全是我收到洪少圃對於張高二人之答辯非常憤激並云伊二人陳述之錯誤汝若信口亂說豈不使庭長更生疑竇洪正在嘵嘵不休之際庭長云現在汝二人業已証實可以退下洪始無言庭長又令趙慶華起來回話隨問云究竟此欵是怎麼處分的趙答此項鉅欵原係奉部令分給大家全局重要人員以此欵數目甚多鐵路局又甚賠累多數主張歸公後因全路人員對於該路均有分花紅之權利大衆商議頭路人員所分之欵計有一月薪水次則加分半月薪水再次則每人加分二十元其餘欵項盡數歸公庭長又問趙云二次革命之時汝在南邊答在南邊又問云當靡爛之際該局欵項存儲何號答先是在該局存儲後來就交給洋賬房了又問云你走的時侯帶錢沒有答曰正在逃難那能帶錢又問云各路有無漏規答云漏規是沒有的不過有些小花費而已庭長云是月票票等項之收入是不是呢答曰是隨令趙退下休息(未完)

張元奇電請開缺

巡按使內調次長實以張元奇氏爲創例故最初聞張有不願就職消息其後各報盛傳張將來京似已將前意取消茲聞張於昨日確有電致政事堂言抵津病發懇請轉呈大總統開去內務次長署缺云云然則張之來京業已中止矣

籌安會之近況

籌安會以會員太多不能開全體大會乃以投票之法表決君主民主何者適於中國開票後多數主張君主制度即爲該會研究學理之結果茲探聞該會不開大會之原因實不在乎未有會場乃因楊度等以會員既多難免無有擾亂君憲之徒混入其中以行暗殺故以投票法決之而防患未然也云又聞該會自以投票法表決君主之後楊度等對於該會會員頗持冷淡態度故一般希冀飯碗之寒士莫不長吁短嘆而言曰天作孽猶可爲自作孽不可活以此觀之該會之價值亦可以知矣其他如前該會專作文字以鼓吹君主者近見該會已將此事全行表決自無可鍾新鮮議論發現于世故雖日搜盡枯腸亦難得一字可以筆之于書如此亦可謂苦惱矣亦聞如是才知確否如記之以供閱者一笑

外交總次長特授勳位之由來

中日新條約現正逐漸實行兩國邦交並日早和睦之現象其所以至此者外交總次長之力誠不可沒昨日大總統特授陸徵祥以勳三位曹汝霖以勳四位蓋以中日交涉陸曹兩君始終幹旋不遺餘力始得有今日之結果大總統以兩君折衝壇坫爲國宣勞其勳績良堪嘉佩故援酬勳之例晉勳位以彰勞勸云

張一麐得任教育總長之原因

教育總長湯化龍辭職照准特任張一麐爲教育總長已見大總統明令據聞湯總長之辭職以此次爲最堅決且語出至誠不便再行強留故准免本職並云俟病體就痊後仍望來京聽候諮詢用資倚畀大總統固未恝然於湯氏也至張一麐在政界中頗有聲望自入政事堂以來宣勞國事頗得大總統所倚重現在全國教育亟宜整頓非得一才識兼優熱心辦事之人不易膺此重任故繼湯之後當以張爲得人此特任教育總長之由來也

代立法院四日之審查會

參政院代行立法院於昨四日下午二時三十分鐘在第三審查室開會審查國民代表大會組織法案審查長徐紹楨及審查員陳懋鼎鄧鎔王印川膺昌齊耀珊姚錫光等七八出席所議之大綱首爲第十四條各監督集合全國票數一節又第十一條高級長官會同監督一則復將原草案十七條內分別修正字義外最關重要者係第三條第四項青海當選四人一則增加西寧回族又本條第六項僑民增十八人並議原計全國商會當選五十人加入華僑本單四十七人既定五十人已餘三額嗣經討論以正數爲定以免紛歧遂定爲六十人議至三時四十分鐘宣告畢會並定星期五(即八日)提出大會表決聞當日已由審查員膺昌將審查情形報告政府矣又聞是日上午十二時梁士詒參政曾在甘石橋私宅宴會該審查員等即爲預定是日審查宗旨而該院開審查會時梁亦前往旁聽

支給當選人旅費規則之擬定

辦理國民會議及立法院事務局按照立法院議員選舉法第七十三條並立法院議員選舉費用施行令第三條之規定依法酌擬初覆選當選人劃一旅費辦法昨已呈准施行其所定旅費數目並支給辦法如下

▲舟車費

一通輪船火車地方均按二等票價給資

一不通輪船火車地方每日給資以一元至二元爲限

▲膳宿費及雜費

每日以一元爲限

初選當選人旅費自承領初選當選證書之日起至投票事竣回籍之日止計算惟投票事竣後除因病阻滯按日准支膳宿費外其因私事延滯在覆選監督駐在地方者以十日爲限限外不得濫支

覆選當選人旅費自承領覆選當選證書之日起支至到京之日止依上開數目計算但當選時現住京師或不在本覆選區內住居者不得支費

內務部對於籌安會之通飭

內務部昨通行各省巡按使暨飭知警察各機關所有各省地方與籌安會討論問同一之集合者各該地方行政官署應即查照論令意旨及所定範圍認眞考查云云

清室議聘帝師

清皇室瑾瑜兩太妃因宣統帝師傅陸潤庠現已逝世故於所遺毓慶宮師傅一席現在物色前湖北臬司梁鼎芬品學端正堪充帝師之席故擬聘補充當將該事已交內務大臣世續暨醇親王載灃會議覆奏矣

無線電台之修築

交通部近與山西陝西甘肅四川新疆各將軍巡按使及西藏辦事長官伊犁鎭守使等往返電商安設無綫電事宜已擇定適中地點以安設無綫電台者計寗武西安狄道成都迪化布達拉沙拉烏蘇七處刻已籌有的欵日內即派工程師前往架設矣

小說

離鸞餘恨（五十八）

臨江風物　頗足動人　乃韻湘初來此間　卻覺索然無味　加以旅館　通于街市　終日車馬奔馳　塵氣濁氣　日接目前　更覺不靜　終日愁眉不展　默默無言　老者向韻湘說道　姑娘的身体　現在既係很弱　倒不如在此處多將養幾日　老夫一人到外邊去打聽　倒也沒甚麼不可以　等到老夫打聽着確信後　再告與姑娘　姑娘再去　豈不省事　以免終日四下徒自奔馳　韻湘道　你老人家的話不錯　但是我與老人家跟前　向來沒甚麼好處　爲此事令你老人家　一人各處奔波　心中實屬不安　老者道　姑娘的話　說的太遠了　彼此相遇　同是有緣　何須如此的客氣　韻湘當時又問老人道　你老人家全到那裡去探聽哪　老者道　令兄既在營伍中　我自然是先到兵隊裡去探聽　兵隊內如其探聽不着　再到各醫院去探訪　此係辦此事之第一步手續　韻湘道　既如此說　我惟有在此　坐待老丈的音信就是了　老者道　也就只可如此辦了　說話之間　吃了早飯　老者遂與姑娘告別　趁專省瀛車而行　車中遇一人　身背米袋　像個莊家人打扮　老者遂與彼閒談　其人自言姓林名大祿　進城賣米去　老者又問道　你這個米向甚麼地方兒去賣　林大祿道　我這個米係爲某某營內之軍糧　老者聽林大祿說及軍隊之事　遂問道　你既當往軍營裡去　那一營在那兒　那一隊在那兒　你准是知道的了　我問你廣東的北伐隊　在那兒駐紮哪　林大祿道　城內的兵士　也不知道有多少啦　全是戴黑帽子　穿黃衣裳　我們鄉下人　就知道恭敬害怕就是了　全稱爲丘八老爺　如有人說丘八老爺不好的　立有不測之禍　至于某隊是廣東廣南　那我可就不得而知了　老者道　你現在到那　營裡去　林大祿道　我到在黃泥崗左近的那個營裡　老者道　你能帶我到那個營裡去一遭不能　我到那兒去打聽打聽　林大祿道　你口操江南之音　與粵人有何關係　必欲打聽粵軍的所在　老者道　粵軍中有一位叫金瑞璋一個叫尹志楊的兩個人　與我爲至親　他二人投筆從戎　久無消息　所以我要打聽打聽　林大祿道　從軍的人　本應生命如鴻毛　既已久無消息　那也就不易相逢了　兩人談談講講　車已到黃泥崗　林大祿遂匆匆下車　老者亦隨同下車　老者道　我新來此地　人地生疎　若不得你爲之引導　恐有迷途之憂　林大祿道　若大的一個營院哪　火車尙可以進行　我們一個鄉下人　那兒能全走到啦　何况你是個外來的客哪　不一時來到營前　林大祿道　我當先進去　你恐怕不能進去　你先在外邊等一等　老者點頭　林大祿遂向裡走去　方走了二三步　（未完）

專件

文官高等考試令

第一條　文官高等考試除有特別規定者外依本令之規定行之

第二條　文官高等考試於中央政府所在地舉行

文官高等考試典試之組織別以教令定之

第三條　中華民國男子年滿二十五歲以上具左列各欵資格之一者得與文官高等考試

一　本國國立大學或高等專門學校修習各項專門學科三年以上畢業得有文憑者

二　經教育部指定外國大學或高等專門學校修習各項專門學科三年以上畢業得有文憑者

三　經教育部認可本國私立大學或高等專門學校修習各項專門學科三年以上畢業得有文憑者

前項第一二三欵之高等專門學校畢業生以曾經中學校畢業或有中學校畢業相當之學力者爲限

修習政治經濟法律之學與第一項各學校畢業生同等之學力而有薦任以上相當資格或曾經考試得有出身者經政事堂派員甄錄試驗亦得赴考本令政治經濟法律各項專科

得應前項甄錄試驗之人及甄錄之方法另定之

第四條　有左列各欵情事之一者雖具有前條各欵之資格不得與文官高等考試

一　褫奪公權或停止公權尙未復權者

二　品行卑污被控有案查明屬實者

三　受破產之宣告尙未復權者

四　有精神病或年力衰弱者

五　虧欠公欵或侵蝕公欵者

六　其他法令有特別規定者

第五條　凡應試人關於考試有不正當之行爲或違背考試之規則者均不得與試

考試及格後發見前項情事之確證者除法令有規定外應撤銷及格資格追繳及格證書其已授官者並奪其官

第六條　文官高等考試分爲第一試第二試第三試第四試第一二三試以筆試行之第四試以口試行之四試中均合與者爲及格

前項之筆試應用中國文字但關於考試文學技術專門各學科有必要時得用他國文字

第七條　第一試合試經義一道史論一道現行法令解釋一道

第八條　第二試第三試就各項專門學科分門考試

各項專門學科應試之科目另以附表定之

第九條　附表所列應試科目由典試官臨時指定之每試至少以四項爲率

第十條　第四試以典試襄校三人以上之出席就應試人曾經筆試之各學科口試之

第十一條　考試及格者由　大總統依文官官秩令授以上士其有原官高於應授之秩者仍從其原官

前項授秩人員案照所習科目分發京外各官署學習期間以二年爲限學習期滿依學習規則之規定其成績優良者經甄別試後作爲候補由政事堂銓叙局註冊備案歸各該長官以相當之職缺按照薦任職任用程序令呈請任用之

第十二條　文官高等考試每三年舉行一次有必要情形時得由政事堂呈請　大總統核准舉行臨時考試如應考年分各官署不需學習人員亦得由政事堂呈請　大總統停止考試均先期公布之

第十三條　舉行考試之先應由政事堂諮各官署所需何項學習員額及考試何項專科先行通告

第十四條　考試日期及取錄名額由　大總統以命令定之

第十五條　本令施行細則另以教令定之

第十六條　本令自公布日施行

▲文官高等考試第二試第三試科目表

▲政治專科

第二試科目

憲法　行政法規
政治學　經濟學
財政學　統計學
政治史　民法
刑法　地方行政制度
中國歷代政治大要

第三試科目

商法　國際公法
國際私法　教育行政
民事行政　工學行政
商事行政　交通行政
警務行政　財務行政
社會政策

▲經濟專科

第二試科目

憲法　行政法規
經濟學　財政學
統計學　民法
刑法　商法
國際公法　國際私法
中國歷代財政大要現行租稅制度大要

第三試科目

農業政策　工業政策
商業政策　殖民政策
交通政策　銀行學
銀行法令　鐵路法令
簿記學　水運論
票據法　破產法
交易所論　保險論

▲法律專科

第二試科目

憲法　行政法規
刑法　民法
商法　國際公法
國際私法　羅馬法
中國歷代法制大要

第三試科目

法院編制法　民事訴訟法
刑事訴訟法　破產法
經濟學　監獄學
比較法制史

▲文學專科

第二試科目

倫理學　論理學
心理學　教育學
教育史　中國歷史
中國地理　中國歷代學制大要

第三試科目

經學　諸子學
經濟學　統計學
人類學　心理學
社會學　言語學
西洋哲學　東洋哲學
宗教學　各國歷史
各國地理　各國語言文字

（未完）

廣告

新柄流行　縞セル

壹反タッタ　壹圓五拾錢

東京市日本橋區本石町壹丁目吳服問屋關谷商店にては今回柄合嶄新品質優良一見ドーシテモ舶來本毛拾圓以上の品に負ケ二縞ヤルの投賣を始めたが而も勿驚壹反タッタ貳圓五拾錢と云ふ特別製壹反タッタ壹圓五拾錢丸で只の樣な法外馬鹿値に投出し且つ實出紀念として實用と優美とを兼ねたる西京西陣織の女帶地をセル壹反の注文每に一筋宛の無代進呈を爲すと云ふ實に飛び放れたる珠算捨てた大英斷は流石に用途の廣き流行セル地の事とて日々大山を崩すの大賣行を見る所以也因に地方は男女別年令を記し申込ば柄合親切に選び代金引替送料も實費で送る由

外務員募集

大典ヲ機トシ益ゝ皇室尊嚴ノ下ニ國民道德ノ向上ヲ計ル本會ニ永遠有利ノ事業アリ來談ハ照會アレ

東京[illegible]川橋[illegible]德會

鐵路礦山、電機、水道材料　奉天東華門大街

金銀鐘表　寶石手飾　奉天鐘樓南大街

▲歐洲戰事講壇出版預告▶

歐洲戰事講壇一書爲吳山傅立魚先生所[illegible]

瘋癱治愈

在直隸省有非常之瘋症爲韋廉士大醫生紅色補丸所救治

韋廉士醫生紅色補丸未出世之前瘋癱一症以爲無藥可治者也用韋廉士醫生紅色補丸療治瘋癱其第一見效之人係二十五年前在饒陽大名日約翰買雪兒彼曾患瘋癱日久臥床不起醫士皆以爲不治之症毫無指望後用紅色補丸補血使其四肢活潑立起沉疴成爲康壯有力之人矣嗣後韋廉士大醫生紅色補丸在天下各處治愈瘋癱已百餘起茲在中國亦有治愈瘋癱淸細閱之直隸饒陽縣書記王開國君來函云數年前余母被盜受驚變爲半身瘋癱臥病在床四肢難以轉動動則痛苦難當假延國醫調治終難使家母疾除身健歲月遷延在床臥病竟有二載之久

一日余得韋廉士大醫生紅色補丸證書一本詳述此丸奇功因購二瓶奉母服完覺四肢稍能轉動乃再此濟遂接連服之直至瘋疾全消行動如故迄已毫無痛苦睡食安寧年逾六旬而身體強健行走安然無半點龍鍾之態

週身各處之強壯全賴乎血氣充足因韋廉士大醫生紅色補丸能淸血且每服一丸即能生新紅稠濃之赤血輸入週身由血管滋養臟腑使各部強健諸恙悉平已曾治愈　血薄氣衰　諸虛百損　少年斲傷　房事無能　胃不消化　瘋濕骨痛　臀尻酸楚　瘴氣瘧疾　脚氣衝心　等症以及婦科各症尤著靈效凡經售西藥者均有出售或直向上海四川路九十六號韋廉士醫生藥局函購每一瓶英洋一元五角每六瓶英洋八元無論遠近郵力在內

何以欲潔淨腸胃耶

滌淨腸胃內臟肝脾正如洗滌皮膚一式也如若積垢不淸乃是致病之由耳

大便秘結能致頭痛目眩肝熱胃失消化每起腹瀉痢疾之患欲治大便秘結莫妙于服用請觀武昌西醫張潞亭之證書其來示云

韋廉士紅色淸導丸乃是利大便之妙藥不傷腸胃性極和平如尊處無從購買寄郵票洋六角至上海四川路九十六號韋廉士醫生藥局原班寄奉一瓶

美哉！美哉！

双美人牙粉

能使齒如水晶

配合二十余種之貴重原料製成有蘇製粉製二種其品質優秀有効驗乃在牙刷之毛端少許而用之則能保護牙齒永久堅固

双美人化粧品　總經理　安東縣　福增洋行

各處洋貨舖藥房均有寄售

敬告諸醫家諸君

大阪血清藥院

淋症特効 淋菌瓦苦盡

下疳特効 下疳瓦苦盡

透製瓦苦盡須由系統最近之原種而製出凡百醫家從備爲優之瓦苦盡誠爲自要之條件

最近有各藥店皆有

煙草代品

補血增體

森永 ミルクキャラメル 滋養方糖

MORINAGA'S BEST CARAMEL

滋養有饒甘味絕佳

小兒、執務家、讀書家、旅行家、運動家、等平常用之即克調胃腸喉咽醫心身疲勞增進精神眞寔最恰好適之衛生品也

滿洲到所於食料品店批發

天童老牌

▲頃日有彷模品甚多

請顧客用心森永天童老牌子

東京 大阪 森永製菓株式會社啓

本店朝鮮京城南大門通

資本金壹千萬圓

朝鮮銀行奉天出張所　奉天小西關路北

電話　日長五二一 五二四　所長舍宅日長三一三

支店 出張所　東京、大阪、大連、安東縣、長春、平壤、仁川、大邱、元山、釜山、鎮南浦、群山、木浦、馬山、新義州、會寧、

凡關於銀行普通各項事務本銀行咸可辦理而尤力求敏捷詳確以期無各銀界之主托並於中外各通商巨埠設有代理之處以便往來滙兌

本銀行發行之紙幣無論貴何時會日本銀行發行之兌換券相同而日可按負票目面金券額數之目兌換

起死回生 守寶丹

時屆夏令 衛生者注意

惟有預備良藥以免受疾之虞耳、吾守田寶丹切効天下無匹推爲第一發售的眞牌、能併除邪惡、防遏瘟疫、中暑中寒、霍亂、吐瀉、宿醉、宿食、不消、身體倦怠、頭痛、腹痛、心痛、疝痢、泄瀉、痧症、船車暈、蜂蝎叮螫等無論男婦老幼或服或敷咸能立愈、惟市上無耻之徒假冒寶丹名目甚多若荷兩物比較賜顧者、自有鑑別也、其演說、談論、旅行、操演席燕等皆必携帶之妙品也賜顧者祈認明東京下谷區池之端仲町二十七號守田治兵衛並守田寶丹四字等應不致誤

發售處 東京下谷區池之端仲町 守田治兵衛

寄售處各地各藥房及雜貨舖

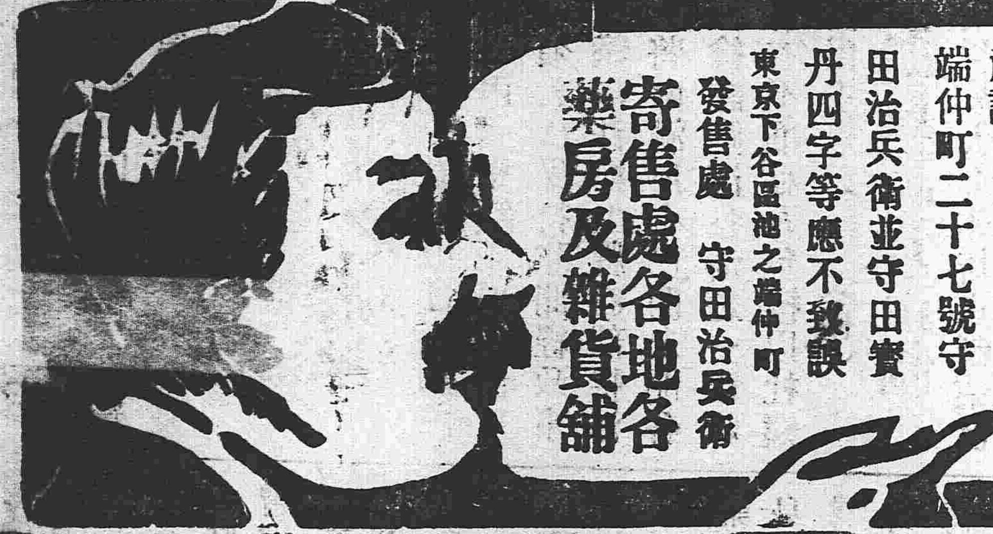

所有注意衛生之人士

須要服仁丹辟瘟防疫

切切

■壽命猶如風前燈燭●

時方疫癘猖獗之節不留意衛生而失可惜百年之命於一夕者不知幾何可懼哉然以可安靈藥仁丹在于茲矣

●仁丹効驗

●中暑傷寒　●水土不服

●猝倒昏迷　●頭痛目眩

●食積不消　●腹痛吐瀉

●痰喘氣促　●精神鬱結

其外一切危症服此丹即有拯危就安之效

▲仁丹價目

●試服包　日金　五錢

●小包　仝　拾錢

●中包　仝　廿五錢（添呈洋銀藥盒）

●大包　仝　五拾錢（添呈裝鏡藥盒）

各藥房均寄售請就近購取

宜哉常服仁丹自寗其心延壽命則能預防惡疫之感染化食消毒補血充精轉弱爲强其靈效眞是寰球無匹也

■我生賴于仁丹以泰

頂上

九重綠香皂

芝蘭黒香皂

用鮮美材料以工化學之法加製成品質精細敏皆最爲官紳適用之化粧品善能潤澤皮膚補益氣血使肌体滑麗嬰兒使用强壯體膚最爲有益於經濟衛生之主力俱能完全

總經理 奉天 營口 寺庄洋行

本行除照一般銀行例辦理一切外尚注重各項事宜如左

一所有辦理存款務以親切叮嚀爲宗旨

一放貸及匯兌事宜務主簡捷以餉顧主

一凡放貸將各種公債票抵押者息率格外從廉

一凡各種公債票照市價從優交易

一兌換金銀小洋事宜照市價格外公道以廣招徠

中日合辦

正隆銀行

總辦 安田善三郎

大連大山通 電話長六八一番

旅順鎮江町 同分行 電話長一一五番

營口元神街 同分行 電話長二二二番

奉天小西關 同分行 電話日長二五二

長春東斜街 同分行 電話清一一七

開原大街 同分行 電話長一六一〇番

工程蔬房材料、鐵銅材料　電話 日中 二二二四

貨眞價實　玉移看看　電話 日中 二二一四

印刷所 華商印書館

總發行所 大連奧町二丁目 泰東日報社

東三省新聞

▲奉天▼

●催定國體

段香岩上將軍以國體改革一事業已舉國風從政府自應早日解決以慰民望日前特電懇催並召集全省公民簽名請願俾國體早日解決以奠國本而安人心云（仲）

●未來之立法院議員

立法院議員奉天全省額僅四名果邀當選則他日爲按使道尹甚爲易易一般熱心仕途者運動得覆選被選舉權亦不自知其聲名之可若竟冥行擿塗作斯夢想據聞最有希望者惟遼中莫月樵瀋陽孫鼎臣海城□佩錦縣李鐵珊四人而已（大）

●段上將調奉之主因

鎮安上將軍段香岩氏原爲前清時袁門四傑之一（其三人趙秉鈞馮國璋段祺瑞）其改調東省之原因據京函云因國体問題非段氏東來不能解決而三省軍旅重任尤非段氏不能担負是以到奉後無怪張師長直言請大總統君主而無聲無臭之應路張三人接踵而發起籌安分會兩鎮使馮范二師長又相繼于後由是而商會而教育而各城代表一致蜂起此段氏來奉之勳績也（大）

●上將軍無巡視吉黑消息

日來各報喧傳謂上將軍將巡視吉黑經確切調查並無其事所云派員赴吉黑閱兵一節亦屬子虛但聞該上將已密派高級偵探若干人往吉黑視察軍民政治之狀況隨時報告以憑考核云（仲）

●上將軍宴會中村總裁

滿鐵總裁中村氏此次因赴朝鮮共進會又復來奉上將軍爲敦睦邦交起見特于日前（七日）至滿鐵公所拜會並在二十七師司令部設宴恭請總裁及川上改野兩理事栗山庶務課員等議會中國方面列席者則有二十七師師長張宋參謀長金政務廳長張財政廳長各員鏘鏘濟濟歡聚一堂甚形輯睦云（風）

●赴鮮參與共進會之確期

朝鮮物產共進會開會奉省已派定人員前往與會曾誌本報茲聞前往者二十七師師長張作霖爲上將軍代表交涉員馬廷亮爲巡按使代表共計十五名而北京選派赴朝鮮者爲農商部次長金邦平及隨員八名大抵擬十五日一同啓行赴朝鮮以便參與該會十七日舉行褒賞授與式云（風）

●上將軍保衛各縣代表

段香岩上將軍以各縣派來關于解決國體代表業群萃旅館值茲人心從違莫定反對者難保不勾集亂黨任意妄爲如無軍警之翊衛危險堪虞爰是諭知陸軍廿七師張雨亭師長暨警察宋墨林廳長各派軍警在各客棧附近嚴加保衛不使變生意外云（甲）

●上將軍懸賞緝匪

上將軍段香岩涖奉後對於各縣胡匪擾害地方異常痛心疾首籌議撲滅方法日昨召集宋參謀長暨各課課長會議懸賞嚴緝巨匪黃四懶王及藍六劉大個子等匪首如能緝獲者賞洋千元得能槍斃將頭部帶回賞洋五百元以消大患而靖地面昨已通飭各縣知照矣（書）

●遼洮瀛車將改官辦

遼源洮南間前經吳興權鎮守使籌辦瀛車頗著成効惟欵項未經收齊以致不能擴充進載行客然遽爾廢止未免可惜昨聞鎮安段上將軍與吳統領磋商擬將前□過之二萬元公欵如數核銷另由官家籌撥經費作爲官辦以免辦事人賠累並用以利軍旅征調云（冠）

●政府保持南滿墾鑛權之辦法

據京函云政府因中日新約施行所有南滿墾鑛兩項關係甚要亟須設法保持昨聞經政事堂會議辦法擬由農商部特派專員將南滿所有已開未開各鑛精繪詳圖測量清楚一律收歸官有不准私人包攬以杜窺伺而保主權云（成）

●派員調查市制

關東州旅大金州新市制業已正式實行布置非常周密吾國堪資借鏡當經段上將軍會同朱右將軍擬派政警商學各界人員組成觀光團訂期前往觀光以資取法定於十五日前後啓程前往云（仲）

●密電隨時察看蒙王

段兼按使香岩氏以內蒙札薩克圖旗烏泰蒙王及鎮國公訥多及等前茲獨立不奉中央正朔舉兵構亂敗北逃俄嗣中俄約定而蒙王公亦一律反正惟峯以綏之使來不給既往因是烏訥劾順歸藩惟出仍擁兵自衛丁斯國体解決聲中人心皇皇不可不嚴加防範當秘電洮遼鎮守使暨洮昌道尹隨時察看具報云（大）

●工務會對於金融之隱憂

省城錢法夏秋間頗稱活動近由中國銀行收買現洋作爲準備金以致各銀行號均受一擠軋市面大受影響工務會有鑒於此特函致該行竭誠忠告略謂銀行爲金融機關而國家銀行尤爲金融機關之領袖故一舉一動每足以操縱金融而影響且及於市面奉天錢法囊以銅幣缺乏外商兌現時呈緊迫之狀態幸賴各銀行號一力維持頗見疏通比聞貴行廣收現洋作爲準備金以致各錢號乘機射利紛紛向銀行換取現洋且每假外人勢力强迫兌現故一時銀行業頗形擁擠查奉省習慣向以小洋爲本位一有缺乏商業民食在在蒙其影響旬日以來工商交易遽滯而貧民社會感受苦痛尤深問何以故日中國銀行收買現洋故夫厚集資金保存信用凡百營業皆所宜然何貽於銀行然國家銀行之性質一方面企圖自身營業之發達一方面又要補助自身以外之營業使共同發達故貴行計不欲多備現洋則已苟其欲之或向天津上海各埠購運或在奉開爐鼓鑄均無不可若取之各銀行剜肉補瘡竊爲貴行不取也敝會爲實業團體與金融機關有密切之關係故敢竭忠幸言用塵清聽倘外間傳聞悉爲失實則敝會有失言之罪請貴行援無則加勉之義不我瑕疵如果實有其事或不以敝會之言爲河漢而思轉計焉則幸甚矣云云（我）

●段兼按以電文代公牘

段兼按關于軍民兩政凡稟謁者除重要事宜及國體問題躬親延見外通常事件概由宋雲峯參謀長金世和政務廳長間接承顏谷員不輕易得見聞公署人云每日十二小時始起啓被後即殷殷以拍電中央爲急務平均一日須十數電信此外不計亦可見其傾向之熱忱矣

●令各縣注意選舉訴訟

立法院初選舉爲日已迫段香岩覆選監督以各屬選舉事務所長雖由張前監督經委辦理可保無弊惟是調查選民種種資格仍由各該地方士紳身膺調查所查報者不無徇情等弊故特諭令覆選事務員倪文超氏分電王榮方三道尹飭縣遇有選舉訴訟不准却下詳爲審查以清弊竇而重選舉云（大）

●禁售煽亂書籍

段兼按使刻準中央來電以甲寅正誼兩雜誌爲亂黨章秋桐谷鍾秀等所組織雖未明言倡亂而暗肆詆毀煽惑愚民亦屬妨害治安當飭各屬一律査禁不准售賣購閱云（仲）

●司法界亦上書請願

高等審廳梁沈兩廳長以奉省各界紛紛上書贊成君主獨法界倘無此舉故聯合多名以改革國體一事實屬有利無弊于日昨簽名上書請願以奠國基云（書）

●慎重黨籍

國民會議初選舉訂于二十日舉行刻聞官場人云政府于此次選舉黨籍上頗爲注意凡曾列名國民黨者一律不准入選以故一班取銷之國民黨議員均大失望雖百般運動恐亦無効云（仲）

●預備國慶

段上將軍以十日爲國慶紀念日已在門首搭松枝牌樓屆時兩署休假一日以誌慶祝恐有亂黨乘機圖謀暴動不得不先事預防故是日軍警均照舊戒嚴不準外出並頒給猪羊肉以爲各軍隊之犒賞云（仲）

●遺失憑証

段將軍因奉省胡匪衆多亂黨易於潛入故於軍署上下人員均分別發給門証以便出入署中之檢查茲有某課差役王某竟將該憑証遺失段將軍查知大爲震怒當將王某羈押于模範監獄以示懲儆云

●女師範添招高等插班生

省立女子師範學校附屬小學校高等班學生前因考取師範已多缺額自應招生補足聞該校長擬添招新生十五名凡有初等小學畢業程度者均可入校學費每年一元五毛入學時交納其教員均係師範畢業成績優美者如朱雅君王樹則姚淑容等十餘員有志向學者幸勿失此機會也（酉）

●部電調查鐵路警察

段兼按香岩氏頃准交通部來咨其內容係關於調查鐵路警察事宜茲將其應行調查之項採錄如下（一）該路警察之組織如何（二）該路警察職員弁兵之銜名（三）該路警察兵之額數（四）該路警察之分布及各段駐紮地點及其人數（五）該路警察與地方警察之職務關係（六）該路警察與該路公司之關係云（冠）

●科長辭職未准

財政廳徵榷科科長楊叔楠總務科科長楊竹移係前董廳長之僚屬該廳長既經去奉故亦相繼辭職聞張道蓀廳長以該二員品學優長經驗素著當茲接印伊始正需人員古印辭職之處礙難照准云（冠）

●限期催報官產

清查官產一事今奉財政部飭查當經董前廳長轉知各屬查報迄今半載尚未報部昨聞新任張廳長又奉飭催限於十月杪赶辦到部以憑核辦現已通飭各屬赶速具報以便彙呈財政部云（冠）

▲海城▼

●李管帶勦捕勤勞

日前有匪首小霸王率匪三十餘名由台安竄入海境經巡防營管帶李黼卿君督率馬步砲隊徒步涉水在牛莊北鍋鏟子地方竭力痛剿鏖戰四小時之久擊斃匪首小霸王及匪徒二十餘名獲快鎗二十餘桿打下十三歲幼童之人票一名陣亡什長二名哨長受傷一員正兵二名又在後湖村與匪首莊稼人接仗一次斃匪一名打下人票二名受傷官兵一名餘匪散逸無踪地方逐形安靖云

冠蓋往來

▲蜂須賀茂昭侯爵（日本貴族院議員）八日早由安奉鐵路來奉在瀋陽館駐止展謁北陵宮殿晚間親赴總領事署之招宴九日赴撫順

▲河上謹一氏（滿鐵監事）七日晚過奉赴大連

▲上田駐遼日軍參謀長 八日早抵奉

▲次田內務省書記官 七日晚抵奉

▲藤山雷太氏（東京商業會議所副會頭）八日由中日實業會招宴歟待是晚又由段上將失招宴

▲後藤新平男爵 九日早由吉林抵奉天

▲中村是公氏今上

▲千石貢氏（前日本鐵道院總裁）七日晚過奉赴哈爾濱

▲加藤關東都督府遞信管理局長 七日晚出朝鮮過奉回大連

▲營口▼

●恭餞各科長晉京考詢

遼瀋道尹公署總務科科長關君宜菴財政科科長高君子茹內務科科長黃君蘊靈等俱係富有經驗前經榮道尹詳請巡按使轉呈大總統於第四屆知事保予免考已邀允准茲聞各科長擬日內遵例晉京考詢警廳僚幕以屬在同城爲此於昨日午後四鐘時在滙海樓設宴祖餞云

●日領設讌告別

駐營日本領事館太田事務長官對于吾國官商頗爲浹洽在營幾近六年交涉中毫無間言該領事現在呈請長假回國詢悉外務省以其穩練持重有陞任某國公使之說定于本月十日啓節該領事特在本署招宴宣告別忱云

▲安東▼

●舉定解決國體代表

籌安會以討論國體爲宗旨茲聞各省各道均派有代表人以備赴京籌會請願東邊道尹方梅生飭安東縣程知事擬派教育公所姜興來前往代表並電飭各縣知事會否贊成日昨接到各該縣來電俱各贊成以期早日解決是以四日姜君首途晉省面謁巡按使以備入會討論云

●劉巡官奉委調查

安奉鐵路總局巡官劉趣言辦事認眞不辭勞瘁日昨楊局長特派伊親往安奉路綫各分署調查一切事宜誠以近來胡匪四起出沒無常倘各分署夫役稍或大意不免乘隙竄擾有害治安是以劉君已首途前往各分署實地調查並囑令嚴加防範云

▲黑山▼

●局長惟利是圖

新立屯稅捐徵收局長單曉峰聲名惡劣委派某卡僱員非以金錢運動不能令其到差有千餘元者有二百元者其數不等近聞財政廳奉到部電財政爲國家命脈稅欵又爲財政之大宗必須妥慎徵收蓋此于國計民生均有關係若單某者品性卑污操守難信稅務前途不問可知矣

▲錦縣▼

●籌賑局幾同虛設

本邑東荒右屯衛等處今夏被水災後經縣署派員勘驗全境確數三十餘萬畝來年不能耕種者居其大半雖經撥欵先行賑濟口糧無非暫濟眉急時屆秋末冬初一般難民無衣無食大有凍餓之虞籌賑事務所諸紳應行如何設法施救而該紳李某鄰某對于辦理籌賑事宜竟毫不進行而亦不肯捐助分文吁可慨也

▲鐵嶺▼

●領照請收買粟稈

縣公署准駐鐵日本領事署函稱本月八日始約十日間在當地舉行駐滿旅團連合演習露營需用高粱粟稈甚多擬自鐵嶺至開原間演習附近地購買業已收割之高粱粟稈等因縣知事陳漱六當即飭令警察事務所遵照出示佈告民人等一體知悉俟該日本軍連合演習隊到境購買不准故抬價值務須公平作價以敦睦誼云

▲開原▼

●委員調查印花

警察事務所所長全子琨以印花稅屢次奉飭遴派妥員極力勸導貼用以期稅務起色查有密探員程子貞幹練精明堪勝其任故派程君調查印花稅以觀責成該程君自充職後對於商民諄諄勸導不遺餘力近來印花稅頗形起色云

▲法庫▼

●壚局卡長屢次更易

本城壚捐補征分局卡長黃某接理將至六日未悉其人品如何而壚商各店群相反對均各稟請撤換探訪緣因實係黃某毫無壚捐補征之智識昨經壚務總局來文遴將黃某撤換另委徐君接充整理茲聞徐君久歷壚務諳練捐章於十月一號到差諒必有一番整頓焉

▲長春▼

●推事得人

長春地方審判廳某推事請准長假遺缺已由省城高等廳派杳鄭君保鐵嶺人由奉天法學畢業先在初級審判廳充當推事嗣歷充地方推事聲名卓著品學素優是以時人咸有得人之頌

●各埠銀行及糧食行市

[illegible]

天氣豫報

▲吉林▼

●稅務處改訂琿延兩關試辦章程

吉林省琿春海關並延吉分關章訂於前清宣統年間本係暫行試辦現在中俄邊界百里免稅條例取消稅務處以前項關章不甚適用故特重行修正琿延兩關暫行章程十條全文照錄於左

一進口稅 凡貨物經俄韓兩國邊界進入中國者均須按照前清光緒二十八年所訂通商進口稅則完納進口正稅惟貨物在免稅之列及未列入該稅則內須另按估價值百抽五征稅者應分別辦理

二出口稅 凡貨物運出中國經由俄韓兩國邊界者均須按前清咸豐八年所訂通商稅則完納出口正稅惟貨物在免稅之列及未列入該稅則內須另按估價值百抽五征稅者應分別辦理

三復出口 凡已完進口正稅之洋貨自進口之日起若在三年之內照該貨原樣復運外洋者可以領取原納進口稅之存票

四洋貨運入內地 洋貨已完進口正稅者再納子口半稅即可請領內地子口單將該貨運銷內地沿途概免重征

五東三省免重征專照 凡商人已納稅之中外貨物指運東三省通商各埠請領東三省免重征專照者即按暫行章程准予發給

六土貨運出內地 凡由內地販運土貨到埠欲行出境者可按各通商口岸辦法發給三聯報單商人呈遞報單時應具切結聲明如有弊混認繳應納出口稅數六倍俟該貨到分卡時由貨主先繳稅銀三倍之數存關自該貨運到之日起如在六個月限內運往外國即于存關之銀內提還一倍半之稅數其餘一倍作為出口稅半倍作為出內地之子口稅歸入關帳倘于限內未曾運出外國則所存三倍稅銀之數全行歸入關帳

七無收稅單之洋貨 由內地商埠及內地其他各處運至琿延兩關之洋貨如無東三省免稅專照或入內地子口單者須繳進口正稅

八分卡辦法 通琿春龍井村各大商路扼要之處均已設有分卡其地點列左（甲）在琿春縣城之東南接近中俄兩國交界之長嶺子（乙）在龍井村之南中韓交界相近之火狐狸溝商人運貨經過以上二卡者必須停留候各該卡查看如係入境之貨均須報領運照於貨物抵指運之處須將所領之照呈遞該管海關批註應納之稅銀如係出境之貨應在該管海關完納出口稅銀領取出口准單於貨物運抵分卡之時即將准單繳還該卡但為利便商人起見各該貨物如經過邊界而非指運琿春或龍井村抑或所運貨物並非由琿春龍井村起運者可以免其紆遠程途赴關完稅即就近在經過之卡完納進口或出口稅惟此種辦法僅指少數之貨物而言

九過境之洋貨 貨物及牲畜等類如由甲國運往乙國欲經由中國者必須報由該管海關或所屬邊卡查驗併繳納進口稅押款領取運照俟貨物抵指運之國須由該國關員於運照上批明所載之貨業已運到然後由貨主于給照後六個月內將該運照繳回發照之處所則所繳之押款應即給還

十違禁之物 鴉片嗎啡高根並其他各種含有鴉片之麻醉物或為鴉片嗎啡高根等所製成之物及軍裝子彈等件非有中國政府允准進口之護照一概嚴禁進口倘查有私運各項禁物者除將私運人犯送交該管地方官懲辦外所獲禁物即行充公

以上章程作為暫行試辦倘有應行修改之處可以隨時體察情形量為增改聞此章程已由稅務通行照辦想實行日期不遠矣

雜報

▲奉天▼

●拿獲搶犯 大東關鮑覺寺前周姓院內新移居之劉某日昨午後突來陸軍偵探三人會同警察將劉某拘去云是某搶案之正犯業經送往警務處訊辦矣（仲）

●請領子彈 殷秉按日昨據錦縣知事朱佩蘭詳稱該縣警察槍彈不足應用請發給七密里九口徑子彈四萬粒以資應用當經段按使批令軍械廠照數發給云（書）

●酒醉行兇 大南關二道崗子胡同住有張木匠者性嗜酒日昨工畢與同夥某相與喝酒該木匠竟酩酊大醉橫臥地上同夥當將其拉起詎該木匠聲稱你打我啦當尋得劈柴一塊將同夥頭部擊傷兩處鮮血淋漓該家人視其行兇遂央懇同院人將木匠縛住一面購買藥粉令受傷者敷患處酒後失德可不慎哉（書）

●烟婦監禁 南關大街上頭住戶周景堂之妻何氏素有煙癖終未戒除日昨下午三鐘餘正在開燈過癮之際烟氣達於戶外為警察廳某偵探經過查知闖入屋內當即抓獲連同烟具帶至警廳轉送地方審判廳判罰拘役二月現在羈押於模範監獄云（書）

●緝獲盜匪 大北關立德油房前被胡匪搶去小洋十五元該匪人在逃未獲經警察第五署派員偵探亦不得其踪跡昨在大北關下頭菜園偵悉匪人下落遂呼警將該菜園住拿獲男匪二名女匪一名其女匪當警兵進屋時尚開槍拒捕何膽大乃爾（確）

●拋棄私生 小西邊門裡屠獸場北首之荒塚叢中昨忽有嬰兒聲經人近前諦視見有男女嬰孩各一口呱呱而泣已而圍觀者愈聚愈多頃刻間聚至三四百人據有人洞悉其詳細者云生此孩者係一處女該孩為一男一女係屬雙生因不便留養故雙雙棄之嗣經某回回抱歸家中乳哺云（確）

●棄舊戀新 東關住戶陳寡婦年方花信頗有姿色自去歲其夫逝世即隨其姑度日其姑欲嫁之而得其身價又因自己年已花甲依賴無人故而中止奈陳氏不安獨宿先與鄰近高某相結識近因高財物告罄又與北關傅某情好因此遂棄高而暱傅昨聞高某以其棄舊迎新找向陳婦大起交涉但不知如何解決耳（冠）

●翁媳同病 大北關橫街迤北郭宅院內住有張某者素有煙癖每日吞霞吐霧勾留床第因其子充差某營作為護符其兒媳亦素有煙癖翁媳二人同病相憐顯違國法有地方責者亦知之否耶（冠）

●攔路刦財 城南渾河沿距城不及十里凡鄉間南一帶村屯人民之進城者必由該路經過昨六號沙河屯農民劉某因需錢甚急攜有手鐲金鉗子及零星黃白首飾等項來城典質行至該河沿迤北突被胡匪攔住以槍威逼將所帶之首飾悉數刦去後經劉某報知該管團所追緝然為時已久匪已杳不知其所之矣（冠）

●海門逆媳弒姑之駭聞（浙江）

客有自海門來者述及海之聚星鎮發生小孫顧氏勒斃老姑孫顧氏一案頗詳事涉風化特泚筆記之如下 小孫顧氏者本鳳凰橋顧某之女頗具姿首夙有能名與聚星鎮所謂陳麻子者通情好有日顧女尚未有夫嘗遠嫁後東爭西燕天各一方也乃謀之於陳二郎為作伐嫁於其鄰孫錦標孫亦一小業戶陳麻子本以多財豪於鄉里孫不免仰其鼻息由是陳與顧得時作幽會孫又素儒女乃日橫其恥積恥不能忍時有責言小孫顧氏視為眼中釘乃逐姑別居他宅數載不相聞問此即縣知事所認為遺棄罪判以無期徒刑者也嘗姑媳同居時小孫顧氏嘗以蚊帳盜其姑未死里人皆知故其姑亦樂與媳別居去年孫錦標子為親母濟田為小孫顧氏所知悉會痛責伊子其姑稱告警局請究有案今舊歷五月間大雨平地積水盈尺小孫顧氏於某日黎明雇車往姑處託言有豆種為補種地步約孫錦標同去至則令其夫往鄰宅借田器令車夫坐門外休息而自入室與姑言要豆補種事姑答豆已種盡耗無餘粒汝如不信可自尋覓其姑即入房內房連竈屋以疎離隔之小孫顧氏見姑入房並偽為便溺者而隨入未片刻而房內聲作老孫顧氏死者之姪孫錦標聞則見母已氣絕體尚溫也即信知老孫顧氏母族顧烈謨者死者之姪也知其姑死情節可疑然念表弟孫錦標愚懦可憐若發覺則非特破家並須連累處死乃要求厚殮小孫顧氏不允陳麻子又從旁為小孫顧氏辯護與顧烈謨口角乃不得已報縣請驗驗得屍身有傷三處然已腐爛殊為模糊據件報告未能定其是否致死於是帶案訊究小孫顧氏矢不承認顧烈謨追案甚急乃拘是日車夫訊供據車夫供稱是時坐於門外見小孫顧氏隨姑入房並未聞有大聲惟但見姑橫床前小孫顧氏曾以手摸其咽喉而已又問是時有無旁人見証車夫供有同宅八九歲小孩在門前戲嬉並無別人乃復傳該小孩訊供據小孩供見小孫顧氏脚一蹺他並無所見蓋小孫顧氏是日因雨後穿木底釘鞋往將此一蹻其姑下體所以有傷痕而房內疎離眼眼通光所以車夫小孩皆能瞥見此當日謀斃與訊案之大畧情形也縣知事以此係逆倫重案關係太大避重就輕故以遺棄罪判無期徒刑然以媳弒姑人人具有公忿為天理國法所不容於是聚星鎮有多數農商公禀請求按律重辦特陳麻子素為該逆媳護符不忍聽該逆媳受囹圄之痛苦反為該婦提起上訴地方人士以風化攸關斷難就此糊塗了案亦敦促顧烈謨上訴欲知後事如何且聽下回分解

●教育會長之弄巧成拙（湖北）

武昌為籌安會請願事甚冷淡只有省教育會會長謝石欽等熱心提倡奔走號呼不遺餘力一面致電北京特派梅寶鶴來京代表該會一面以教育會名義號召教育會員大開會議實則謝之教育會長乃只經五人所推舉者故每次開會除潘公復高漢生蘇成章以及熊何陳胡等外並無餘人最可笑者日前謝等又在教育會開會居然於演台下尋出炸藥一包並有藥綫次日警廳函知武漢各報館不可登載事後學界中人有知其真象者謂教育會素無他人去過開會前一日只有謝石欽等人進內打掃臨開會時謝等故作驚慌云已接得警函開會時恐遇危險特請巡警先行檢察後再開會果覓巡警遂檢出此種危險之物實則此物乃謝等先自安設者所謂警函者亦彼等自行捏造凡此種種蓋欲表示其為籌安會事曾受危險以為將來博功利地步云

▲義興兵大衝突 北京

東長安街華興洋酒舖內昨晚有義興兩國軍人十餘名在該處飲酒互相仇視遂致大起衝突遂經該舖主人排解始去不意行至電報局附近地方竟互相開槍擊打致興國兵受傷一名當經軍警立將該處交通隔斷遂向前排解始各歸營詎料興兵因查點人數短少三名旋又調派隊兵沿途尋查至一鐘餘仍未回營而附近營商民聞此風潮已皆恐慌不堪矣

●拿獲賭犯 小西邊門外皇姑屯住戶滕某者素無正業專以設賭抽頭為生活日前又招集一般賭徒賭要紙牌正在么喝小魚之際被該處警察偵悉當場拿獲帶署開於日昨送交警廳嚴加懲辦云（冠）

●以妾為妻 小南關源森永木舖東隔壁寓有周某者于年以資納土娼何小丫為妾今已五稔款讀魚水鶴與嫡室積不相容竟將周某與伊另居別業由是大婦買氏負氣染疾身亡一子亦相隨地下周夫擬事膠續詎其妻不許非令肆筵設席諷宣告戚友渠為正式繼妻不可無已於日昨照行並經何妻同衆言明伊子繼承不准再行買妾云云（甲）

●今昔異觀 大東門裡大紅泡迤北住戶郭姓婦先住長安寺後面租屋居住帶同其女度日夫則病臥在床無衣無食其女彼時年未豆蔻衣敝履穿每泣索資購物曾几何時昨見之於小街吉順絲房母女兩人衣裳楚楚竟購物品卅一元有奇迨出舖坐人力車轔轔而去觀此可見生男不如生女好矣（大）

●世襲扒灰 小西關迤美㘵塘南胡同內住有蘇某者娶媳趙氏美而豔但貞一自守蘇則不顧翁媳名分竟擬效禽獸行為每視其子不歸家夜宿即故意外出便溺誤上媳炕以資調戲執其手或擁其吻經該氏泣訴諸姑稱言忍着罷他還比他父親強的多末實行呢云云為子婦者其若之何（大）

▲安東▼

●炸藥轟死農人 月之六日午後一鐘餘草市街有一農人不知姓氏肩背錢夾帶有廂籠一雙並爆發物品不知如何被拉馬車之馬觸擠錢夾其爆發物作響立時身死並將兩馬炸壞至該農人之身體毫無損傷蓋緣此種爆烈物係鄉間農民購以備冬令轟炸狐狸之用故其力極薄弱特其姓氏居址未詳而又無主領屍故程知事特行拍照以備認屍領埋云

▲新民▼

●大盜持刀行凶 邑街和順興商號本月五號下午六鐘時正值關板之際突來著軍服及便衣者各一人闖進屋內聲稱換錢繼而取出尖刀肆行威嚇該號夥顏賓彬上前奪刀致將劃傷手指疼痛喊嚷當被該管崗警聞知者預先逃走即同該號將持刀之盜犯捉獲送交警察事務所訊究聞該犯名單景儀即先報景字拉過大幫三十餘人搶劫不諱諒該犯既經被獲斷不致幸逃法網焉

●捉獲盜犯 警察六區區官劉毓山君帶同巡官曹子禎督隊下鄉勘匪本月五日行抵郎家山北與匪首楊金亮撞遇開槍攻擊約二小時之久該匪且敵且逃逃入柳林密處僅捉獲匪夥劉永順一名起獲八密里槍一杆大洋炮一杆一併送交警務學堂經堂訊供出縣街河民叢廣珍夥同為盜即用電話通知一區巡官恩士忱帶警捕拿遠至而該犯已預先潛逃將其兄叢廣海帶案送交警察事務所詳細研訊云

▲錦縣▼

●小押宜禁 北關住戶石家園子石某種園為由私開小押近來頗獲厚利逐日押當票貨絡繹不絕假如原當票十吊押錢五吊按日每吊以四個小制錢合算利錢其一個月得錢五吊三百六十文一個月利錢幾逾其本日昨有某甲在伊門首為爭執利錢大肆吵鬧而石某一味蠻橫望有地方之責者亟取締焉

●戲園開演 東關薛家屯戲園自創辦以來忽演忽停推原其故由於虧累之所致今該園某甲以時屆秋收各界金融活動故擬重整旗鼓邀來坤名各角於五號開演往觀者頗不乏人

▲開原▼

●所長注重路政 警察事務所所長全子琨每見陰巷多有窪低之處遇有霖雨積水成渠行人至此每有病涉之虞殊屬有礙交通故面請鹽督聯巡街路准將荒廢旗倉磚石並購買秫楷修葺道路並飭警攜帶苦力掘溝洩水以重路政云

●拿獲女煙犯 南街住有民婦白氏者性嗜鴉片迄未戒斷該氏赴街購買烟膏被禁烟善後所巡查孫某等偵悉立即捉獲將白氏送案罰辦云

▲鐵嶺▼

●是否正兇 日前邑北大溝居民李春盛在縣署控稱舊歷八月十六日夜間被人入屋持刀將其砍傷兒犯逃逸茲經訪明係李春新砍傷當將其拿獲送交公會懷村正李春榮未悉如何不給送案具呈懇請傳究云

●招領失物 日昨有甲乙二人在三道街地方拾得錢包一個內貯票洋若干當被人瞥見報知崗警將甲乙二人一併帶區訊問確係拾得等情遂即將甲乙二人取保釋放一面將錢包及票洋送交事務所出示招領云

▲長春▼

●公學堂屢次失竊 頭道溝公立學校前數年曾有更夫今則經熊田學長將更夫撤去舊歷八月節前十四日夜間被賊竊去生徒之靴鞋即時報知警署到商埠警察市場查得贓物捕獲小竊二名到署訊問當時供出五名尚未獲案復於二十五號夜又被賊竊去堂役之衣服等件已經報告警署尚未查悉耳

●學堂放假 本埠各學堂因舊歷八月二十八日為孔子誕辰故本埠全體學堂一律放假以示鄭重聖誕云

●嗎啡療養所實行療治 彭知事以本埠無論旅居民戶私用嗎啡者日多若不嚴加禁止勢必為害日甚然此等行為多係貧民禁絕之中必以無傷其生命為是故在縣公署前設立嗎啡療養所會同姜伯和醫長飭各巡警每日查拿云

●直東同鄉開會 直東同鄉會迭次開會擬定演唱義務戲收納會費然籌辦一切必須選派人員以專責承是以定於七號假教育會地點開會共同選舉籌辦人員云

花界消息

名花移植 映雪樓校書於夏季自京來奉張豔幟于明樂部一時芳名雀噪車馬盈門其舉止之大方應酬之周到談吐之幽雅性情之活潑久為走馬章臺者所公認茲于日前移幟半齋吉華部予友劉君與之相識昨蒙委任邊務得至粧閣見該班游客濟濟車馬塞門爾後之生意當必蒸蒸日上矣

批示

▲巡按使署批示●

原具稟人方洲等 查此案早經地方廳判決嗣據該民請求再審又因理由不足不能成立經高等廳決定駁回且案已執行終了兩造均已具結存案何得飾詞砌瀆不准此批

原具稟人馬南氏 查此案業經高等審判廳依法判決詳覆在案據稟該嫗徇情翻案不准上訴一節殊不近理惟案關人命不厭求詳仰高等審判廳查明核辦具覆此批副稟錄發

原具稟人魏慶升 稟悉該民祖遺冊地共有九百四十餘畝為數甚鉅既經租給魏恩勤先人開墾該民雖因扶柩回籍而每年地租斷不能不為往取據稱還失自年已非情理且該民年在法庭縣起訴承審員係憑糧仰契紙判歸魏恩勤管業該民如果不服亦應執持切實証據赴縣籲求上訴所請飭縣復訊之處無此辦法應不准行此批

原具稟人宋運祥 查此案該民於上年十二月間具稟當經 前巡按使閱暸批示該民如果不服該縣判決僅可依法上訴乃該民並不遵照辦理迭次來署瀆控均經批駁在案據稟僅究原案准予飭縣審理等情不合法定程序應不准行勿得再瀆此批

▲交涉使署批示●

原具稟人源大祥 批 據稟已悉事關警察應逕稟報 省城警察廳查核飭遵知本署以憑核辦所選請發給護照礙難照准仰即遵照此批

日本郵船會社滊船廣告 由大連埠頭起

三河丸 十月十一日（陰九月初三日）往太沽牛莊

乘船事由本出張所自實知有客請至本所購買

日本郵船會社代理店 三井洋行大連支店 電話（二一○）（四六○）

本報招募分館代派處廣告

啓者本報自出版以來歷經數年之久而言論純正事體精詳已爲遠近各界所深知無不欲購閱本報以廣見聞也故今本報擬欲再施擴充銷路特將現未設立分館代派處之各地另行招募經理分館並代派處藉以便利僻塞之地均得易爲購閱如有熱心公益願代提倡本報欲任下列之各地分館經理或代派處能先自出就近妥實承保者請即通函或親來本館面訂一切可也茲將未設分館代派處各縣開列於左

北京 五常縣 義州 金州 復州 寬甸縣 奉化縣 呼蘭

扇古塔 什河 興京 輯安縣 臨江縣 盤山縣 柳河縣 彰武縣

康平縣 懷德縣 洮南府 西安縣 安圖縣 撫松縣 鎮東縣 開通縣

靖安縣 長白府 安廣縣 輝南縣

本報營業部啓

東三醫院遷移廣告

啓者本院自設立以來十載於茲凡來診療者無不審慎用事考察病源一經治療藥到病除而蒙各界之信任得以日漸發達茲緣舊址房宇狹窄不足以酬諸君子玉雅特於日前遷移於舊址之北首西洋井胡同西面東大門內如蒙 光顧請移玉駕至本院可也特此聲明以免相左

本館啓事

本報前原站代售處經理兼訪員事曩曾委託張運亭担任此責現因張自請辭却業於本月十一號交代清楚本館復自委託友信洋行爲經理代負一切責任嗣後售報發行諸事概與張氏毫無關係恐未週知特此佈告

急速度の大發展を成さしむ活躍振を見よ

講談雜誌

十月號 正價一冊拾錢 郵稅一錢五厘

赤尾林藏 高坂十八斬（長講） 神田伯山

鐵拐（落語） 柳家小せん

河内山 丸利の強請（續講） 錦城齋典山

烈婦勝女 清洲城の露 柴田南風

法華豆腐屋（落語） 古今亭今輔

晉杉 讀岐落 村松彥

安政三ツ組盃 藤吉郎の生立（最長講） 悟道軒圓玉

木食上人（長講） 西尾麟慶

おうめ粂三郎 恨の巾着 三遊亭小圓遊

伏見 狼谷の決鬪（長講） 放牛舍桃林

電車（落語） 三遊亭圓左

浮世巷談 破傘雲夜話（續講） 鈴木

口繪「英朋筆」「夜長」 雜錄 せん趣興が湧き如し

前號 四冊四十四錢 八冊八十五錢 一年一圓六十五錢 郵稅共 東京本町 博文館 發賣全國各地書店

山口運輸公司

啓者本公司鐵路省神戶設立有歷經年檻石繼後北滿合司振興公司特於大連開設門面以及本站有支店祇因牛家屯站頗街內於遼陽以辦事往返不諸君致便是此今在營口老爺閣街重新設立門面至於各城運送貨物上下均近其順妥遠皆可易辦如蒙賜顧請爲面議

大連市監部通

支店出張所 長春、公主嶺、四平街、開原、鐵嶺、奉天、遼陽、牛家屯、西營口、旅順、

設在地

左開各支店設在專用鐵路枝條 長春 公主嶺 四平街 開原

遼源縣知事德政

竊維立國之道首重保民保民之政端賴賢宰我遼源地處邊陲原爲蒙漢雜居之區近來客軍紮駐加之商賈游歷熙來攘往絡繹不絕一變而爲蒙漢中外輻輳之域分子複雜人類不齊良莠者肆行所慾儒弱者呼援而嗟困難萬狀民不聊生今幸我使君託民福庇命莅遼邑人民之幸誠爲國家得人之幸茲將還我使君德政事實成績列左以供衆覽而資賢能者鑒

查現署遼源縣知事靖公印兆鳳字鳴岐直隸東縣人般實好善德行孝友之爲熱悉蒙情精通蒙語世傳施舍醫藥與各蒙王公感情甚篤于前清光緒年間經奉天保補道已故張公心田仰慕名譽特爲請出贊助辦理扎薩圖三旗荒務異常得力歷任知縣復經前歷任將軍總督知其才能重用先後委任設治署理補授醴泉縣連任七載蒙人皆稱佛爺官漢人頌如包丞相辦結賊案數年縣案交涉均能裕如其他儉自持勤政愛民不勝枚舉惟扎薩圖兩旗變亂牛首領維持治安力保危城勤導圖旗借槍助戰會同巡防後路諸營帶攻克嘎西喇嘛廟放牛山各要隘救濟蒙人出設難漢民一千餘戶捐廉賑濟亂後派員赴洮倫老頭各山發給護照招回會從蒙人封三千餘戶計男女老幼一萬餘名按口分別賑濟安置資遣回籍安業功德無量有口皆碑復經軍都督以爲有功民國調升遼源知州彼時人心初定抵任以來調和蒙漢除暴安良聽斷明敏案無留牘親詣蒙旗設計擒獲著匪巨股蒙漢一解散從安業蒙衆治官如家事視人民如赤子又溫和立王陡起風潮鳳鶴一夕數驚大小草木皆兵之時稍有不慎一變牽動全局尚危患何可思議渠雍容坐鎮默化消，任年餘誠爲弊絕風清蒙民安復有外軍數百來遼渠以禮接待要求之事即以公法因應，屈不撓不激不隨外軍全數撤回雞犬無驚外軍官皆治人曰不愧且爾何自此氣好官實深欽佩稱豐功筆難盡述續與博旅命案中遺求全之毀不白之冤極峯未悉底蘊遂而撤任當蒙王公分電京省挽留全境農商各界赴省懇乞留任原爲保全身家性命起見並非逢迎獻媚之心乃竟蒙明察終歸無效漢蒙人如赤子之離父母祇得忍痛受辱隱而不言相傳以目難有時常嘆惜痛呼于人民福薄而已本年七月下旬忽見報載靖公奉令回任蒙漢互相道賀僉云不久將見青天八月一日果來接印視事迄今將及匝月民刑積案逐件審理清結不下數十起新政之案隨到隨問隨結徹底不積厭毫無勤索現正提倡實業講求教育平治街道研究工藝終夜辛勤大有百廢具舉百弊除清之勢時有公出或抽閑步履沿街查過自形迹可疑者隨時拿問務落以致宵小抱跡留意街面竟有路不拾遺夜不閉戶之樂觀駐紮外軍不惟與靖公聯絡最親感情最厚並對于民間益加和睦足徵靖公長於外交熟悉吏治老成幹練辦事精明求之近今殊不多觀如能重以實任寬予權限俾展其長才何患無國泰民安之日是則蒙漢所心香盼禱者耳

蒙旗代表 達爾罕親王 溫都郡王 楊貝勒 濟呢公

遼源縣全境各界代表農商務分會 教育公所 謹登

奉天老萬德堂中外馳名

本堂開設大南門裡業經醫學立案支號北京總廳醫官考驗方藥批准立案民政部註冊

▲世傳參茸百效丸 此丸當治天先不足身體微氣弱後天虧損腰腿疼痛淫慾過度夢遺滑精陽痿不舉精冷精清不能種子等症每盒一元兩角大盒五元

▲秘製止嗽一點丹 此丹當治肺經虛弱勞傷咳嗽肺氣痰喘咳痰帶血等症每付六角每封五元

▲崇門參茸虎骨酒 此酒當治筋骨麻木腰腿疼痛半身不遂口眼歪斜腹內寒積疼痛不止等症每瓶四角每大瓶二元五角大瓶三元小瓶伍角

▲神效婦科補血丹 此丹當治婦女諸般虛症勞傷咳嗽午後發燒兩脇膨脹經水不調赤白帶下崩漏不止腰腿疼痛子宮虛冷經閉不通等症如服此丹病愈後有奇益調血通經種子之靈藥也每盒壹圓貳角大盒五圓

▲平胃安痛化積丸 此丸當治男婦胃脘不舒氣滯疼痛五積六聚過寒亂犯逆氣即發如服此丸善能理氣暖寒開瘀化其痛立止每付伍角每封四圓

▲癬疥兩種龍金水 此水早以馳名當治諸般癬症疥瘡無論幾年一擦漸根永不再犯每瓶五角

▲頂上虎骨熊油膏 此膏當貼筋骨麻木腰腿疼痛腹內寒積小腸疝氣等症每貼三角每大貼五角

▲秘製五寶淨毒丹 此丹當治五淋白濁楊梅下疳魚口便毒等症每合六角以上諸藥言無二價

◀各省寶藥處▶

卜魁慶泰福 哈爾濱義昌信 復州永發祥 輝南天益東 吉林振興隆 盤石縣福隆慈 朝陽鎮東慶長 金州復興長 西安縣永興長 西豐縣永豐厚 東平縣三文達 新民縣協玉號 長春縣德盛和 柳河縣義興成 三城子六合號 臺安縣北京府門外大街

海倫府祥發東 綏化府廣源東 海龍府雙合興 呼蘭府同昌永 洮南府福興 通化縣德盛號 法庫門忠興號 魁扎蘭屯鴻濟堂 普蘭店天益成 錦安縣世興德 廣寧事世興德 牛拉門德興永 錦州府景隆茂 懷仁縣興德成 新城府世昌恆 劉二堡復興隆 外根米行大街

大連協茂盛 昌圖府萬發合 開原廣聚昌 奉化縣德茂齋 鐵嶺天益亨 遼陽福春興 海城福盛慶 牛莊天合福 蓋州謙利成 營口廣順棧 三姓信合成 莊河德隆棧 大孤山長豐德 安東縣東益增 鳳凰城益增源 本溪縣東盛和 金漆牌匾便是

殖邊銀行通告

本銀行遵照

大總統批准條例組織成立呈經財政部驗款開辦並奉

大總統批由農工商部撥款入股以示提倡資本定額二千萬元享有發行鈔票代理金庫之特權專營國內外各地滙兌經理各種存款利息從優出貨抵押貼現各項貴重物品並復票奉財政農商兩部批准兼辦信託事業無不克已用副

大總統裕國籌邊之訓舉凡海內外各重要地點莫不設有分支各行以及派辦處滙兌所代理店機關以劑金融而便惠顧所有本銀行發行之兌換券皆以十成現金準備無論何人均可隨意持票來行兌現本行奉天分行開設在大西關外小什字街中國電話二百六十六日本長綫電話 百零八電報署碼二九九四親民電報彙編通用特此布聞

如以殖邊銀行奉天兌換券交滙無論何時每千元照本行滙兌定價減收五元本行白

分館遷居廣告

遼源盛京時報分館於陽歷九月二十五號即舊歷八月十七日遷移萬豐源棧院內務祈閱報諸君如有登廣告或訂購本報者請臨敝分館可也此佈

遼源州盛京時報分館啓

美顔水

善治酒刺 藥用

費十年間之苦心而發見者

酒刺 雀斑 顔粗 班癬 一滑立愈如常用之色可潤白肌膚細軟能姿容秀麗其美無比於世界有莫大之信用

美顔石鹼 發賣元 谷館

中日官署認可 紅色 戒煙丹 斷癮靈藥 百病俱除

效能價格

戒除鴉片嗎啡各癮善治男婦老少胃腸疼痛氣血虛損體弱神倦咳嗽氣喘腎虧精遺遍身麻木并婦女月經不調等症其效如神

大包	一元	百三十丸
中包	五角	六十丸
小包	二角	二十丸

外城購藥先寄藥價郵費由本房自備

總發售處 奉天十間房大街路南 光祐大藥房

分行 大連監部通一丁目 電話三百七十一號

各埠均有代售店

商業銀行遷居廣告

敬啓者本銀行業務成立經年完全就緒茲於陰歷八月二十二日由省城北關移居大西門裏遼市交易所有營業科目開列於左以供周知

（一）訂期存欵 （二）活期存欵 （三）各種期票之貼現或賣出

（四）放出貸欵 （五）買賣生金銀 （六）兌換銀錢外幣 （七）代爲收取公司銀行商家所發票據 （八）發行各種期票會劵生息憑單 （九）外埠設有分行經理滙兌 （十）其他普通銀行營業範圍內者以上各科如有未盡事宜應隨時增訂備荷官商賜顧有願向本銀行存欵滙兌交易者格外克已請駕臨敝行面議可也

中國電話 六一五

日本電話 四○八

奉省商業銀行謹啓

俄商秋林洋行

啓者本行由哈爾濱分設在奉天鼓樓北大街路東歷有年所有貨物零售批發並增定期勵意今特由本國運到各種頂上毛氈大哈拉毛泥 青口絨斜文布哈機布絲 色印花布 合斜子布北滿布及饅頭布 食物各色洋酒 頂上香濱 白蘭地 所用物品無一不備新到眞正美人牙粉羅鍋香皂各種香水蜜油洗臉具 五金鐵器開墾製材栽縫機器木匠應用器具廚房小鉄傢具 皮底皮漆皮套靴皮鞋並有頭上小皮箱 紙煙磁器各樣花素茶呼杯盤一概俱全其餘種類恕不及備載 新中外紳商加備垂青一切價目無不格外克已恐未遍知特此佈告

中國電話二百九十二號

益合公錢店

本號開設在奉天大西門裏路南 兌換洋圓銀兩 各埠銀行鈔票滙兌 北京天津上海等處銀兩 票滙電滙 無不捷便有向該處滙兌者請移玉敝號而議滙費格外克已 奉此佈

中國電話一千八十八號 日本電話一十四號